

မန္တလေးမြို့၊ ဆင်တဲတိုက် - ရတနာတန်းကျောင်း၊

ဗေဒပါရဂူဖြစ်တော်မူသော

[ ဘဒ္ဒန္တ သီလဝံသ မထေရ် ] ၏ တု-တပည့်ရုံး

ဗေဒင်ပညာအဖွဲ့ကြီး ၏

အကျိုးတော်ဆောင်၊ မြန်မာပညာရှိလက်မှတ်ရ

[ ဦးဝါရိတ္တ ] အထွင်-ရေးပြုစီရင်အပ်သော

သံဒိဋ္ဌ

# ဆင်တဲစကားပြေကျမ်း

နာဠိဓတ္တကထာဝကျမ်း

ဂိဝါဒဝိနိစ္ဆယကျမ်း

၃-စောင်တွဲ။



ကိုတထက်-မပု၊

မြန်မာ-ဝိဇ္ဇာကတ်-စာအုပ်တိုက်ဆိုင်ကြီး၊

ဈေးအိတော် (၆-ရုံ) ဆိပ်မိတ်-၄၃-၄၄၊

မန္တလေးမြို့၊

ဝရပဒ-မြို့နယ်၊

အမှတ်-၁၀၀

Ratanadipani Pitaka Press.

Yar Zar Aung

သန်းခေါင်ရက်ကျော်တက်ကား

သုန္ဒရီကိုတည်နာသာသုည ၈၀၀ ရှိအက်အာ  
 အတ္တတ်လျှောက်-အတ္တတ်ပုံဖြစ်။ ယင်းအတ္တတ်ပုံ  
 ကို နွဲ့ဒေသ ၅၂ ပွား - ၂၉၂၂၀၇ နှင့် စား လပ်ကား  
 ရာသီ - သေသကို - တံသ ၃၀ ပွား - စားခြံစား  
 လပ်ကား - အံသာ - သေသကို ၆၀ ပွား စားခြံစား  
 လပ်ကား - လိတ္တာ - သေသ ပွားခြံ ပွားစားခြံစား  
 ဝိလိတ္တာ ဒုလိတ္တာ စသည်ဖြစ်၏။

ဒိန္နက်သဲတွက်ရည်

၆၉၂ ကိုတည် - ဝိုဒ်အင် အာတာ ခြိတ်တွင်ပါသော အဝဏ်  
 ဖြင့်နှုတ် - ယင်းနှုတ်ကြွင်းကို - ၁၁ ခုစား - စားကြွင်းအတွက်  
 လာဒ်ဆိုတရတက် - ၂၄၄ - ဒိန္နက်သဲသင့်သောလက်ရေရေ  
 သုန္ဒရီရက်ရေသ ချိတ်ဖြစ်၏။ ၎င်းတွင် - ၆၃ ခုစီ ဆင်ချိကာ  
 ဆင်ချိကာ - ပေါင်း၍ - ရတီယဒိန္နက်သဲ သုန္ဒရီရက် စသည်  
 ဖြစ်ကုန်၏။

၆၂

၆၃



မန္တလေးမြို့၊ ဆင်တဲတိုက်-ကျောက်တန်းကျောင်း။

ဗေဒပါရဂူဖြစ်တော်မူသော

[ ဘဒ္ဒန္တ သီလဝံသ မထေရ် ] ၏ တူ-တပည့်ရင်း

မေဒင်ပညာအဘွဲ့ကြီး ၏

အကျိုးတော်ဆောင်။ မြန်မာပညာရှိလက်မှတ်ရ

[ ဦးဝါရိတ္တ ] အသွင်-ရေးပြုစီရင်အပ်သော

သံဒိဋ္ဌ

# ဆင်တဲစကားပြေကျမ်း

နာဠိဓက္က ကထာကျမ်း

ဝိဝါဒဝိနိစ္ဆယကျမ်း

၃-စောင်တွဲ။



ကိုတသက်-မပု။

မြန်မာ-ဝိဇ္ဇာကတ်-စာအုပ်တိုက်ဆိုင်ကြီး။

ဈေးချိုတော် (စိ-ရုံ) ဆိုင်နံပါတ်-၄၃-၄၄။

မန္တလေးမြို့။

၁၃၁၁-ပြည့်နှစ်။

အဘိုး-၁၀၀။

Ratanadipan Pitaka Press.

Yar Zar Aung

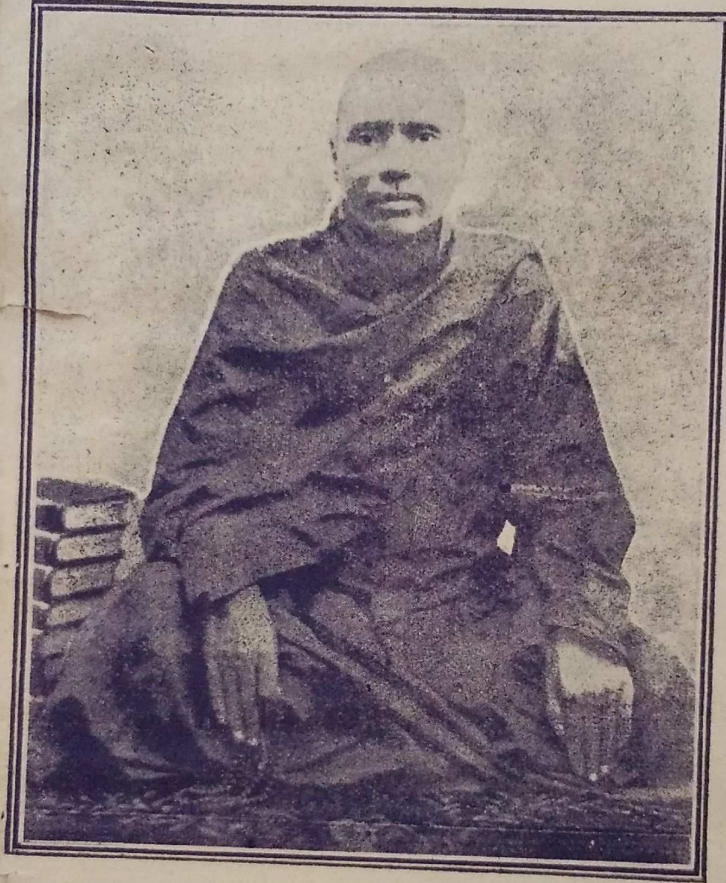

ဓနုလေးမြို့၊ အနောက်ပြင်၊ ဆင်တိုက်သစ်-ကျောက်တန်းကျောင်း  
ဗေဒပါရဂူ ဖြစ်တော်မူသော  
[ ဘဒ္ဒန္တ-သီလဝံသ ] မဟာထေရ်၏ပုံ။



မန္တလေးမြို့၊ အနောက်ပြင်၊ ဆင်တဲတိုက်သစ်-ကျောက်တန်းကျောင်း  
ဘဒ္ဒန္တ-သီလဝံသ မဟာထေရ်၏ တူ တပည့်ရင်း  
ဗေဒင်ပညာအဘွကြီး၏အကျိုးဆောင်၊ မြန်မာပညာရှိ လက်မှတ်ရ  
အသျှင် { ဝါရိတ္တ } ၏ ပုံ။

ဂန္ထီရမ္မာ

[၁] ဝိပိဓေသမ္ပန္နံ၊ တိရတနံနမာမဟံ။  
အနန္တဂုဏမာစေရံ၊ တေသမ္ပါလေတုမံသဒါ။  
[ပထာဝတ္ထဂါထာ]

(၂) မန္တလေးတိနဂရဿ၊  
ပန္နာဘာဂေသုသာဘဏေ။  
ဆင်တဲတိုက်သစ်တိ ကျောက်တန်းငှေ၊  
ဝါရိတ္တနာမဏ္ဍကေ။  
[ပထမသကာရဝိပုလဂါထာ]

(၃) ဝိဝါဒ နိစ္ဆယံဂန္ထီ၊ အတ္ထဗျဉ္ဇနသုဘင်္ဂံ။  
ဝဿပုနာဒိဥတ္တဗ္ဗံ၊ ဗဟုနံဝတဆေဓတံ။  
ဥဏေန ယထာဘူတေန၊ ကရိသာဓိယထာဗလံ။  
[ပထာဝတ္ထနှင့်-မဝိပုလာပုဗ္ဗဒ္ဒ]

အဟံ၊ ငါမဟုတ်ဘဲ၊ ငါဟုစွဲထုတ်၊ အကျွန်ုပ်သည်။ ဝါဥပဇ္ဈာ  
ယ၊ မှည့်ကခေါ်မှတ်၊ ယင်းသကတ်ကြောင့်၊ ဝါနိဗ္ဗာန်၊ နာမ  
စွဲထုတ်၊ အကျွန်ုပ်သည်။ ဝိပိဓေသမ္ပန္နံ၊ များပြားစွာဘိ၊  
တည်ရှိမှန်စွာ၊ ဂုဏ်ဝါရောင်လင်း၊ ပြည့်စုံခြင်းရှိပေထသော၊  
တိရတနံ၊ ဘုရား၊ တရား၊ သံဃာအားနှင့်၊ သုံးပါးစုညောင်း၊  
ရတနာ အပေါင်းကို၊ နမာမိ၊ ရှိခိုးပါဇွဲ၊ နဝိတွာ၊ ရှိခိုး ပြီး၍။  
အနန္တဂုဏံ၊ ဆုံးမမြင်၊ ဂုဏ်အင်ပေါင်းခ၊ အနန္တဖြစ်တော်မူပေ  
ထသော။ အာစေရံ၊ မြွေပုံကန်ဂါမ၊ ဝါဆိုဝိဟာရ၍၊ ပျော်ပျော်  
ရွှင်ပြုံးထိတင်းသုံးခါ၊ နေထိုင်ပါသော။ ရေဝတာဘိဓဇ၊ ဘဒ္ဒန္တ  
ဂုဏ၊ ဝဇ္ဇစုကို၊ ကြည့်ရှုမပြတ်၊ အထပ်ထပ်ဖြင့်၊ ဆုံးမတတ်ငြား၊  
ဆရာတော် ဘုရားကြီးကို၎င်း၊ အာစေရံ၊ မန္တလေး ရတနာပုံ၊  
ဇေယျကြံငှန်းဆင်တဲတိုက်သစ် ကျောက်တန်းကျောင်း၍၊ ရရ  
နှစ်ပါးပွားများအားထုတ်၊ မယုတ်တိုးပွားလိုလားခါခါ၊ သီလ  
ဝံသာဘိဓဇ၊ ဘဒ္ဒန္တ သခင်၊ ဓမ္မန္တ ဝါထိက၊ နာမထင်ပေါ်ဆင်တဲ

တိုက်သစ်၊ တိုက်ဆင်ဆရာတော်ဘုရားကြီးကို၎င်း၊ နမာမိ၊ နှိခိုးပါဏ္ဍိ၊ နမိတွာ၊ နှိခိုးပြီး၍၊ တေ၊ ထိုသုံးပါးရတနာ၊ မြတ်ဆရာတို့သည်၊ ခါအကျွန်ုပ်ကို၊ သဒါ၊ အခါခပ်သိမ်း၊ ဝါ၊ နေ့ရော ညဉ့်ပါ၊ တယ်ခါမပြတ် အထပ်ထပ်၊ သမ္မာ၊ လေတု၊ အစဉ်ထာဝရ၊ မစစောင့်ရှောက်တော်မူပါစေသတည်း။

မန္တလေးတိနဂရဿ၊ မန္တလေးရတနာပုံ၊ ရွှေထုံ ပျော်ခိုး၊ မြို့တော်ကြီး၏၊ ပစ္စာဘာဂေ၊ အနောက်မျက်နှာ အထို၌၊ သုသောဘဏေ၊ မြင်သူတို့၏စိတ်နှလုံး၌၊ ကောင်းမြတ်သဖြင့်၊ တင့်တယ်ပေထသော၊ ဆင်တဲတိုက်သစ်တိ၊ ကျောက်တန်းငွေ၊ ဆင်တဲတိုက်သစ်-ကျောက်တန်းအမည်ရှိပေထသော၊ ဣဋ္ဌကေ၊ နေ၌ဖြင့်ပြီးသော၊ ဝိဟာရေ၊ ကျောင်း၌၊ ဝသတော၊ နေသော။ ။(ပါဠိသေသ)။ ။ဝါရိတ္တနာမ-ဝါရိတ္တနာမော၊ ဝါရိတ္တဟု၊ နာမသမုတိ၊ အကျွန်ုပ်သည်။

ဝတ-ကေန္တေန၊ စင်စစ်အားဖြင့်၊ ဗဟုနံ၊ များစွာသောင်းသောင်း၊ ပြည်သူအ ပေါင်းတို့၏၊ ဝဿ၊ ပနာဗိဥက္ကဋ္ဌ၊ ဝါဆို၊ ဝါကပ်၊ ဝရိအပြား၊ မိမာသ်အားနှင့်၊ ရက်ငင်များကို၊ ဆေဒတံ-ဆေဒတာယ၊ ယုံမှားခြင်းကို၊ ကင်းပစေခြင်းငှါ။ အတ္တဗျဉ္ဇန သူဘင်္ဂ၊ အနက်သဒ္ဓါနှင့်ပြည့်စုံခြင်းကြောင့်၊ အလွန်တင့်တယ်ပေထသော၊ ဝိဝါဒနိစ္ဆယံဂန္ထ၊ ငြင်းခုံဖြစ်ပွားခြင်းကို၊ ဆုံးဖြတ်ရာ ဆုံးဖြတ်ကြောင်း ဖြစ်သောကြောင့်၊ ဝိဝါဒနိစ္ဆယံ၊ အမည်ရှိသောကျမ်းကို၊ ယယာဘူတေနဉာဏေန၊ ဟုတ်တိုင်းမှန်တိုင်း၊ ဉာဏ်မြင်တိုင်းဖြင့်၊ ယထာဗလံ၊ ယထာသတ္တိ၊ ရှိသည့်အလျောက်၊ ဝါ၊ အတ္တက္ကံသန၊ ပရဝတ္တန၊ တစမရှိ၊ ဝိမိသတ္တိ၊ ရှိသည့်အလျောက်၊ ကမိဿာမိ၊ ရေးသားပြုပြင်၊ စီရင်လိုက်ပေအံ့။ ။(ဝါရိတ္တနာမ-ဝါရိတ္တနာမော၊ ဆေဒတံ-ဆေဒတာယ၊ ဆန်းကြောင့် ပျက်ကြေ၊ ယွင်းတွက်သွေ၊ ဆောင်လေ့နက်ပေးခါ၊ ။ဟူသည်နှင့် အညီမှတ်)။

[မှားသည်ကိုတွေ့ရှိပါက၊ ပမာဒလေခ-အတွက်၊ နှလုံးထားကာ၊ မေတ္တာပုဗ္ဗင်္ဂမ၊ ပြုကြစေလို၊ ။အတွက်အတက်၊ စုန်စောဒနာ၊ သဗ္ဗန္ဓ၊ ယောဇနာတို့ကို၎င်း၊ ဝိဂ္ဂဟ-ဝိဇ္ဇာက္ကတို့ကို၎င်း၊ ဂန္ထဂရုဘေးကြောင့် လျစ်လျူရှုလိုက်တော့သတည်း။]

လောကီလောကုတ္တရာကျမ်းနှစ်ဖြာတို့နှင့်၊ မဆန့်ကျင်အောင် ရေးသားလိုက်သော၊ ဤဝိဝါဒနိစ္ဆယ ကျမ်းနှင့်၊ နေမင်း၏ကိုယ်စားယောက်ျားမြတ်သည်စီရင်အပ်သော၊ သူရိယသိဒ္ဓန္တကျမ်းကြီးနှင့်အညီ၊ တွက်ရမျက်မြင်၊ မဆန့်ကျင်အောင်။ သံဒိဋ္ဌ-ဆင်တဲကော-ဗြေကျမ်းသည်၊ မူအသီးသီးတို့၌၊ ဇာတာ၊ ဖွဲ့နည်း၊ ပြက္ခဒိန်စီနည်း၊ ဇယားတွက်နည်း၊ ဒေသ(၁၂)ပါးစသော တွက်နည်းတို့နှင့်၊ ချော့ပြောင်း ရှုပ်ထွေး၍နေသဖြင့်၊ ရှင်းလင်းသေချာစွာ၊ တွက်ယူခြင်းငှါ လွန်စွာခဲယဉ်းသောကြောင့်၊ လောကီဗေဒင် ပညာကို၊ လွန်စွာလိုလား၊ အားထုတ်ကြကုန်သော ပုဂ္ဂိုလ်အပေါင်းတို့၏၊ မပြုမပြင်၊ မပင်မပန်း၊ သန့်ရှင်းသေချာစွာ ရရှိစေခြင်းငှါ၎င်း။ တွက်ပုံ နည်းနုယခြင်း မရှော့ယွက်စေခြင်းငှါ၎င်း။ အသီးအသီး ခွဲခြမ်းဝေတန်၍ပြပေအံ့။





# သံဒိဋ္ဌ ဆင်တဲခကားပြေကျမ်း

နမော တာဿ ဘဂဝတော အရဟတော သန္ဓာသမ္ဗုဒ္ဓဿ။

အဘာဗိုလ် အတွက်။

ကောဇာသတ္တရာဇ်ကိုတည်း။ နဝါ၊ ဣ၊ သတ္တဝါ(၃၇၃၉)နှော  
ကလိယုဂ်ဆန်းနှစ်ဖြစ်၏။ ယင်းကလိယုဂ်ဆန်းနှစ်တွင်။ နဝါ၊ ရာမ၊  
အဗ္ဗ၊ ဗေဒ(၄၀၃၉)ချေ။ သေသနှစ်ကြွင်းရသဖြစ်၏။ ယင်းနှစ်  
ကြွင်း ရသကို ထက်အောက်နှစ်ဘော်ထားအထက်ကို။ သတ္တ၊  
ခ၊ ဒေါ၊ ဒွေး၊ နော၊ စဒ္ဒ(၂၉၂၂၀၇)ပါး။ အောက်ကို တိ၊ နော၊ ဧက  
(၁၉၃)စား၍။ ရသောလန်ကိုအထက်မှာနှော။ စဒ္ဒ၊ စတု၊ မ၊ မ၊ ဧက  
(၁၇၇၄၂)လည်းနှော။ နတာ၊ သုဗ္ဗ၊ အဗ္ဗ(၈၀၀)စား။ ၎င်း စား  
ကြွင်းနှင့်။ စားခြေ(၈၀၀)တွင်နှုတ်။ ယင်းနှုတ်ကြွင်းသည် အနာ  
ဂတ်ကြမတ်ဖြစ်၏။ ယခင်(၈၀၀)စားစဉ် အကြွင်းမြင်လျှင်။ လန်  
တွင် ဧက(၁)ရနှော သာဝနရက်ဖြစ်၏။ ယင်းသာဝန ရက်ကို  
နှစ်သော်ထား။ အောက်ကို ဧက၊ ဒသ(၁၁)ရပွား။ နှစ်ကြွင်း  
ရသကို ပဉ္စ၊ ဝိသ(၂၅)စား၍ ရသောလန်နှင့်နှုတ်။ ဆ၊ မ၊ ဧက  
(၁၇၆)လည်းနှော။ စဒ္ဒော၊ နော၊ ဆ (၆၉၂)စား။ သေသကား  
အဝမာန်ဖြစ်၏။ လန်ကား ခယဖြစ်၏။ ယင်းခယကို အထက်တွင်  
နှော၊ တိသ(၃၀)စား။ သေသကား-တိထိရက်လွန်ဖြစ်၏။ လန်  
ကားစန္ဒြိမာသဖြစ်၏။ သာဝနရက်ကိုတည်း။ စဒ္ဒ(၂)ရနှုတ်။  
သတ္တ(၇)ရစား။ သေသကား အတာနေဖြစ်၏။

အတာဝဇိဝိ အပြေးကား။

အတိတ်နှစ်ဟောင်း သတ္တရာဇာတ်တွင်၊ ဧက(၁)ခုနဲ့၊ ကလိယုဂ်တွင်လည်း၊ ဧက(၁)ခုနဲ့၊ နှစ်ကြွင်းရသထွင်လည်း၊ ဧက(၁)ခုနဲ့၊ နှစ်သစ် သတ္တရာဇာတ်၊ ကလိယုဂ်၊ နှစ်ကြွင်းရသဖြစ်၏။ အတိတ် နှစ်ဟောင်းကြမတ်တွင်၊ သတ္တ၊ ခံ၊ ခွေး၊ (၂၀၇) နှစ်-နှစ်ကြွင်း ရသကို၊ တိ၊ နေ၊ ဧက၊ (၁၉၃) စား၍၊ သေသ သုည ရသောနှစ်နှိက်၊ အဋ္ဌ၊ ခံ၊ ခွေး၊ (၂၀၈) နှစ်၊ မနှုတ်လောက်မူ၊ နာ၊ သုည၊ အဋ္ဌ(၈၀၀) ကျန်နှစ်၊ နှစ်သစ်ကြမတ်ဖြစ်၏။ ၎င်း(၈၀၀) ကျန်သောနှစ်ကိုအတာပြန်ဟုမှတ်၊ အတိတ်၊ သာဝနတွင်၊ ပဉ္စ၊ ဆတိ(၃၆၅) နှော၊ အတာပြန်လျှင်၊ သေ၊ ဆ၊ တိ(၃၆၆) နှော၊ နှစ်သစ်သာဝနဖြစ်၏။ အတိတ်အဝမာန်တွင်၊ သတ္တ၊ ရာမ၊ ဧက(၁၃၇) နှစ်၊ အတာပြန်လျှင်၊ ဆ၊ ခွီ၊ ဧက၊ (၁၂၆) နှစ်၊ နှစ်ကြွင်းရသကို၊ ပဉ္စ၊ ဝီသ (၂၅) စား၍၊ သေသသုညရသောနှစ်နှိက်- နှစ်ကိုအကြိမ်သင့်သင်္ချာတို့တွင်၊ ကချတိုး၍နှစ်၊ မနှုတ်လောက်မူ၊ စမ္ဘော၊ နော၊ ဆ(၆၆၂) ကျန်နှစ်၊ နှစ်သစ်အဝမာန်ဖြစ်၏။ ၎င်း(၆၆၂) ကျန်သောနှစ်ကိုအဝမာန်ကျဟုမှတ်၊ အတိတ်ခယတွင်၊ ဆ၊ (၆) ခုနှော၊ အဝမာန်ကျလျှင်၊ ပဉ္စ(၅) ခုနှော၊ နှစ်သစ်ခယဖြစ်၏။ အတိတ်ရက်လွန်တွင်၊ ဧက၊ ဒသ၊ (၁၁) နှော၊ အတာပြန်လျှင်၊ ဒွါ၊ ဒသ(၁၂) နှော၊ အဝမာန်ကျလျှင်၊ ဒသ(၁၀) နှော၊ အတာပြန်နှင့်၊ အဝမာန်ကျနှစ်ပါးဆုံလျှင်၊ ဧက၊ ဒသ(၁၁) နှော၊ များလျှင်၊ တိသ(၃၀) ဖြို၊ နှစ်သစ်ရက်လွန်ဖြစ်၏။ ၎င်းတိသ(၃၀) ဖြိုသောနှစ်ကိုရက်လွန်ပြီဟုမှတ်၊ အတိတ်ဝဠိမာသတွင်၊ ဒွါ၊ ဒသ(၁၂) နှော၊ ရက်လွန်ပြီကြိမ်လျှင်၊ တြိ၊ ဒသ(၁၃) နှော၊ နှစ်သစ်ကိုဝဠိမာသဖြစ်၏။ အတိတ်အတာနေတွင် ဧက(၁)ခုနဲ့၊ အတာပြန်လျှင်၊ ဣယ(၂)ခုနဲ့၊ များလျှင်၊ သတ္တ(၇)ခုဖြို၊ နှစ်သစ် အတာနေဖြစ်၏။



သုဒ္ဓဒိန်ဘမ်းအတွက်။

တန်းစားလကလိုသောလ၊ နောက်ရောက်အောင်ရေ၍၊ ရသောသင်္ချာကို၊ ၂-ဘော်ထား။ အထက်တဘော်ကို၊ တိသ (၃၀) မြောက်၊ ထိုလဆန်းစတရက်က၊ လိုရက်တိုင်ရေ၍၊ ရသောသင်္ချာကိုနှော၊ အောက်တဘော်ကို၊ ဣယ(၂)ခုစားအကြွင်းရှိလျှင်၊ လစ်တွင်ဧက၊ တခုတက်၍၊ အထက်တွင်နှစ်၊ အတာရက်လွန်လည်းနှစ်၊ ရက်လွန်ပြီနှင့်၊ ဝါဆိုလ၊ ထပ်နှစ်ရင်ဆုံလျှင်၊ တိသ(၃၀) ထပ်၍နှစ်၊ မဆုံလျှင်မနှုတ်ရ၊ အသုဒ္ဓဖြစ်၏။ ယင်းအသုဒ္ဓတွင်၊ အတာနေနှော၊ ရက်၍အရှင်ဖြစ်သောလိုနေနှစ်၊ သတ္တ(၇)ခုစား။ ၎င်းစားကြွင်းသေသနှင့်၊ အသုဒ္ဓတွင်ချေ သေသသုဒ္ဓဒိန်ရက်ဖြစ်၏။ ယင်း သုဒ္ဓဒိန်ရက်တွင်၊ အတာနေနှော၊ သတ္တ(၇)ခုစား၊ သေသရက်၍အရှင်ဖြစ်သော၊ ထိုနေထွက်၏။

ရဇိမချအတွက်။

သုဒ္ဓဒိန်ကို၊ နှစ်ထပ်ကား။ အထက်ကို၊ နာ၊ သုည၊ အဋ္ဌ(၈၀၀) မြောက်၊ အတာကြမတ်သောက်၊ ခံ၊ ခ၊ သုညေ၊ က(၁၀၀၀) လည်းမြောက်၊ အောက်ကိုဆ(၆)ခုမြောက်၍၊ အထက်တွင်နှစ်၊ ယင်းနှစ်ကြွင်းကို၊ အဋ္ဌ၊ စမ္ဘော၊ ပဉ္စရာမေက(၁၃၅၂၈) စား။ လစ်ကား၊ လိတ္တာ၊ သေသကို ၃၊ ဆ၊ (၆၀) ပွား၊ စားမြဲစား၊ လစ်ကား၊ ပိလိတ္တာဖြစ်၏။ အထက်လိတ္တာကို သဠိ(၆၀) စား၊ လစ်ကားအံသာယင်းအံသာကိုတိသ(၃၀) စား၊ လစ်ကားရာသီ၊ ရဇိမချ၊ ရာသီ၊ အံသာ၊ လိတ္တာ၊ ပိလိတ္တာဖြစ်၏။

စန္ဒြိမချအတွက်။

သုဒ္ဓဒိန်ကို၊ နှစ်ထပ်ထား။ အောက်ကို၊ ဧက၊ ဒသ၊ (၁၁) ခုပွား၊ အတာအဝမာန်နှော၍၊ စမ္ဘော၊ နော၊ ဆ၊ (၆၆၂) စား။ သေသကား၊ ထိုနေအဝမာန်ဖြစ်၏။ လစ်ကိုအထက်မှာနှော၊ အတာရက်လွန်

လည်းနှော့ထိသ(၃၀)စားသေသကား။ ထိုနေ့တိထိဖြစ်၏။ ။  
 ထိုနေ့တိထိနှင့်။ ထိုနေ့အဝမာန်နှစ်ပါးကို။ ထက်အောက်ထား။  
 နှစ်ထပ်လုံးကိုခွါ၊ဒသ၊(၁၂)ပွား။ အောက်အဝမာန်ကို။ စန္ဒော၊  
 နော့သ၊(၆၉၂)စား။ လစ်ကို။ အထက်မှာနှော့။ အံသာပေါင်း  
 ဖြစ်၏။သေသကို။ ခ၊ဆ၊(၆၀)ပွား။စားမြဲစား။ လစ်ကား လိတ္တာ။  
 သေသကို။ ပွားမြဲပွား။စားမြဲစား။ လစ်ကားပိလိတ္တာစသည်ဖြစ်၏။  
 အထက်အံသာပေါင်းကိုထိသ(၃၀)စား။ လစ်ကားရာထိဖြစ်၏။  
 ယင်းရာထိစသည်တွင်၊ရဝိမချ၊ရာထိစသည်ကိုနှော့။လိတ္တာနှိုက်  
 ခွယ၊ပဉ္စ(၅၂)ချေ၊မချေလောက်မူ။အံသာကတချေ့၅၅လိတ္တာ  
 တွင်(၆၀)ကု၅ချေ။ များမူမနေရာတက်။ စန္ဒြမချ၊ရာထိ။အံသာ၊  
 လိတ္တာစသည်ဖြစ်၏။

[မှတ်ချက်] ယင်းစန်းလိတ္တာ၌၊ ဒေသန္တရလိတ္တာ၊ သုည၊  
 ဇယ၊ မျက်မြင်လိတ္တာ ခွါ၊ဒသ၊ နှစ်ရပ်ရောစပ်၍၊ ခွယ၊ပဉ္စချေ  
 သည်။ ။မနေရာတက်ဆိုသည်မှာလည်း။ ပိလိတ္တာများလျှင်(၆၀)  
 ချေ၍၊လိတ္တာသို့တရတက်။ လိတ္တာများလျှင်(၆၀)ချေ၍။ အံသာ  
 သို့တရတက်။ အံသာများလျှင်(၃၀)ချေ၍။ ရာထိသို့တရတက်။  
 ရာထိများက ခွါ၊ဒသ(၁၂)ချေပျက်။ ။ရှေ့သို့မနေရာတက်ဆို  
 သော စကားတွေလျှင်။ ရာထိ၊အံသာ၊ စသည်တို့မှာ၊၎င်းနည်း  
 အတိုင်းမှတ်လေ။

စန်း၅မန္တဥစံအတွက်ကား။

အတာသာနဝတွင်၊ သုဒ္ဓမိန်ကိုနှော့။ဣဋ္ဌသာဝနဖြစ်၏။ ။  
 ဣဋ္ဌသာဝနတွင်၊ အဋ္ဌ၊ဧက၊ရာမ၊ (၃၁၀)နှော့။ နှစ်ကြွင်းရသာ  
 ကို။သမုဒ္ဓကံ၊ (၆၄)စား [အကြွင်းကိုမှတ်၍ထား] ရသောလစ်  
 နှင့်နှုတ်ယင်းနှုတ်ကြွင်းကို။ စဉ္စ၊တိ၊ဏိ၊ဒေး၊ဗြ၊ (၃၂၃၂)စား။  
 သေသကားထိုနေ့ဥစ္စဒိတ်ဖြစ်၏။ ။ယင်းဥစ္စဒိတ်ကို။ ရာမ(၃)ရ  
 ပွား။အဋ္ဌ၊သုည၊ပဉ္စ၊ (၈၀၈)စား။လစ်ကားရာထိ။သေသကိုထိ  
 သ(၃၀)ပွား။စားမြဲစား။ လစ်ကားအံသာ၊သေသကို။ခ၊ဆ၊(၆၀)

ပွား။စားမြဲစား။လစ်ကားလိတ္တာ၊ သေသကို။ပွားမြဲပွား။ စားမြဲစား  
 လစ်ကားပိလိတ္တာစသည်ဖြစ်၏။ ။ယခင်မှတ်ထားသော၊ သမု  
 ဒ္ဓကံ၊စားကြွင်းသေသကို။စတု၊ဒသ(၁၄)စား။ လစ်ကားလိတ္တာ၊  
 သေသကို။ခ၊ဆ(၆၀)ပွား။ စားမြဲစား။ လစ်ကားပိလိတ္တာစသည်  
 ဖြစ်၏။ ။ယင်းလိတ္တာစသည်နှင့်။ ယခင်တွက်ရလိတ္တာစသည်  
 တွင်ချေ၊အံသာဇယျ(၄)ချ၊လိတ္တာ၊ ဧက၊ဝိသ၊[၂၁]ရလည်းချေ၊  
 စန်း၏မန္တဥစံ၊ ရာထိ၊အံသာ၊ လိတ္တာစသည်ဖြစ်၏။ ။ယင်းမန္တ  
 ဥစံတွင်၊စန္ဒြမချနှင့်ချေ၊ သေသ၊ဥစ္စဒိတ်ဖြစ်၏။

(မှတ်ချက်) ယင်းမန္တဥစံ၌ မျက်မြင်အံသာဇယ၊ မူလလိတ္တာဧက မျက်မြင်လိတ္တာ  
 ဝိသ၊နှစ်ရပ်ရောစပ်၍ အံသာဇယျ၊လိတ္တာဧကဝိသချေသည်။

သာဝနနှော့ကိန်းခိတ္တဝနော့ကိန်းအတွက်။

နှစ်ကြွင်းရသာကိုတည်။ အင်္ဂါနှိုက် ဧက၊ပဉ္စ၊သတ္တ၊(၇၅၁)  
 စား။လစ်ကား။သာဝနနှော့ကိန်းရ၏။ သေသကိုစတု၊ဝိသ[၂၄]  
 စား လစ်ကားလိတ္တာစသော နှော့ကိန်းရ၏။ ။ဗုဒ္ဓဟူး၌ နဝ၊  
 သုည၊အဋ္ဌ၊(၈၀၉)စား။ လစ်ကားသာဝနနှော့ကိန်းရ၏။ သေသ  
 ကိုဒသ(၁၀)ပွား။ဘေတ္တိသ[၃၃]စား။ လစ်ကားလိတ္တာစသော  
 နှော့ကိန်းရ၏။ ။ကြာသပတေးနိုက်ပဉ္စ၊ရာမ၊နဝ[၆၃၅]စား။  
 လစ်ကားသာဝနနှော့ကိန်းရ၏။သေသကိုအဋ္ဌ၊ပဉ္စ၊ဧက[၁၈၈]  
 စား။ လစ်ကား လိတ္တာစသောနှော့ကိန်းရ၏။ ။သောကြာနိုက်။  
 နော့၊ခွ၊ဗေဒ၊(၄၂၉)စား။လစ်ကား။သာဝနနှော့ကိန်းရ၏။ သေသ  
 ကို။ဒသ(၁၀)ပွား။ ပဉ္စ၊ဇယ(၄၅)စား။ လစ်ကားလိတ္တာစသော  
 နှော့ကိန်းရ၏။ ။စနေ၌ သုည၊ ရာမ၊ဧက၊ (၁၃၀)စား။ လစ်  
 ကား။သာဝနနှော့ကိန်းရ၏။သေသကို။ ပဉ္စ၊ရသ(၆၅)စား။ လစ်  
 ကား လိတ္တာစသောနှော့ကိန်းရ၏။ ။ရာဟုနိုက်။ပဉ္စ၊ရသ၊ရာမ  
 (၃၆၈)စား။လစ်ကားသာဝနနှော့ကိန်းရ၏။သေသကို။ ရသ၊ရူပ၊  
 ဧက(၁၁၆)စား။လစ်ကားလိတ္တာစသော နှော့ကိန်းရ၏။(သေသ

နှင့်တက္ကမုတ်၍ထားလေ။ ပိလိတ္တာတွက်လိုသော် (၆၀)ပွား။  
စားမြဲစားလပ်ကားပိလိတ္တာရ၏။

အင်္ဂါစသေခိုလ်အတွက်။

အဋ္ဌ သာဝနကို တည်။ အင်္ဂါ၌ မိမိသာဝနကိန်း နှော။  
သဝရ၊ သုည၊ ပဉ္စ [၅၀၇] လည်းနှော။ သတ္တ၊ အဋ္ဌရသ၊ [၆၀၇]  
စား။ သေသ အင်္ဂါခိုလ်ဖြစ်၏။ ဗုဒ္ဓဟူး၌ မိမိ သာဝနကိန်း  
နှော၊ နတာ၊ သုည၊ ဧက [၁၀၀] မြော်။ ရသ၊ ဧေး၊ ခွ၊ စဉ် [၂၂၂၆]  
နှုတ်၊ သတ်၊ နှော၊ သတ်၊ အပ် [၈၇၆၇] စား။ သေသ ဗုဒ္ဓဟူးခိုလ်  
ဖြစ်၏။ ကြာသပတေး၌ မိမိသာဝနကိန်းနှော။ ရာမ [၃] ခု  
မြောက်။ ရသ၊ ဆ၊ တိ (၃၆၆) နှုတ်။ သတ္တ၊ နဝ၊ နှော၊ ဧေး၊ က  
(၁၂၆၆၇) စား။ သေသ ကြာသပတေးခိုလ်ဖြစ်၏။ သောကြာ  
၌ မိမိသာဝနကိန်းနှော။ ဒသ [၁၀] မြောက်။ နဝ၊ ရာမေက  
(၁၃၆) နှုတ်၊ သတ်၊ ဇော၊ ဧေး၊ ခွ (၂၂၄၇) စား။ သေသ သောကြာ  
ခိုလ် ဖြစ်၏။ စနေ၌ မိမိသာဝနကိန်းနှော။ ပသု၊ သတ္တ၊  
အဋ္ဌေ၊ က (၁၀၇၈) လည်း နှော။ သော၊ ဆ၊ သတ္တ၊ သုညေ၊ က  
(၁၀၇၆၆) စား။ သေသ စနေခိုလ် ဖြစ်၏။ ရာဟု၌ မိမိ  
သာဝနကိန်းနှော၊ တိဏိ (၃) ခုမြောက်။ မုနိ၊ ရာမ၊ လောက၊ သဝရ  
(၇၃၃၇) နှုတ်။ ဩ၊ အဋ္ဌ၊ ရာမ၊ ခ၊ ဧေး၊ (၂၀၃၈၃) စား။ သေသ  
ရာဟုခိုလ်ဖြစ်၏။ ။

ငြိတ်သွန်းအတွက်။

အင်္ဂါစသောငြိတ်တို့၌ ခိုလ်ကိုတည်။ ခွါ၊ ဒသ (၁၂) ခုပွား။  
မိမိတို့ခိုလ်စားခြေနှင့်စားလစ်ကားရာသီ၊ သေသကိုတိ သ (၃၀)  
ပွား။ စားမြဲစားလစ်ကား အံသာ၊ သေသကို ခ၊ ဆ (၆၀) ပွား။  
စားမြဲစားလစ်ကား လိတ္တာအကြွင်းကို (၆၀) ပွား။ စားမြဲစား လစ်  
ကား ပိလိတ္တာစသည်ဖြစ်၏။ အင်္ဂါစသော ငြိတ်တို့၌ လိတ္တာ  
စသည်တွင်၊ ယခင်မှတ်ထားသော၊ မိမိတို့ကိန်းလိတ္တာကိုနှော။

၎င်းနှောပြီးတွင်။ အင်္ဂါ ငြိတ်သွန်း၌ အံသာဧက (၁) ခု။  
လိတ္တာ ခွါ၊ ဒသ (၁၂) ခု နှော။ ဗုဒ္ဓဟူး၌ အံသာ ဇယ (၄) ခု  
လိတ္တာ ဧက၊ ဒသ (၁၄) ခု ချေ။ ကြာသပတေး၌ အံသာ  
ရာမ (၃) ခု ချေ။ လိတ္တာ ဧက (၁) ခု နှော။ သောကြာ၌ အံသာ  
ဆ (၆) ခု။ လိတ္တာ အဋ္ဌ (၈) ခု ချေ။ စနေ၌ အံသာ ပဉ္စ (၅) ခု။  
လိတ္တာ ဧက (၁) ခု နှော။ ရာဟု၌ အံသာ ခွယ (၂) ခု။ လိတ္တာ  
ပဉ္စ၊ ဒီသ (၂၅) ခု နှော။ အင်္ဂါစသောငြိတ်သွန်း (၆) ပါးဖြစ်၏။

မန္တဥစ်ဇယဝား။

ငြိတ်စဉ်	၁	၃	၄	၅	၆	၈
ရာသီအစ	၂	၄	၇	၅	၂	၈
မန္တဥစ်	၁၇	၁၁	၂၃	၂၀	၁၇	၈
	၁၈	၃	၂၈	၂၂	၅၂	၃၈

[၂-လ၁ငြိတ်မှာ မန္တဥစ်အမြဲမရှိဟုမှတ်လေ။]

တနင်္ဂနွေ-တနင်းလ၁ငြိတ်စင်စေခွက်ကား။

တနင်္ဂနွေမချနှင့်၊ တနင်္ဂနွေမန္တဥစ်တွင်နှုတ်။ တနင်းလာမချ  
နှင့်၊ တနင်းလာစန်း၌မန္တဥစ်တွင်နှုတ်။ မန္တဥစ်လောက်မူ၊ ရာသီတွင်  
ခွါ၊ ဒသ (၁၂) ကျန်နှုတ်။ ယင်းနှုတ်ကြွင်းရာသီကို၊ တိဏိ (၃) ခုစား  
လစ်ကားဂေါလ၊ အစုံဂေါလ။ သုည (၀) စဉ် (၂) ဖြစ်မူ၊ စားကြွင်း။  
ရာသီအံသာ လိတ္တာသည်။ ဘုဇဖြစ်၏။ မစုံဂေါလဧက (၁) ရာမ  
(၃) ဖြစ်မူ စားကြွင်းရာသီ၊ အံသာ၊ လိတ္တာနှင့်။ စားခြေ (၃) ခုတွင်  
အစဉ်သင့်ချန်နှုတ်။ ယင်းနှုတ်ကြွင်း။ ရာသီအံသာ၊ လိတ္တာသည်  
ဘုဇဖြစ်၏။ ယင်းဘုဇရာသီကို တိ သ [၃၀] မြောက်။ အံသာ  
လှောက်၊ ခ၊ ဆ [၆၀] မြောက်။ လိတ္တာလှောက်။ လိတ္တာပုံ ဖြစ်၏။  
ယင်းလိတ္တာပုံကို၊ ပဉ္စ၊ ဧေး၊ ခွ [၂၂၅] စား။ လစ်ကား ခန်းတန့်၊  
သေသကား ခန်းဝင်လိတ္တာပုံဖြစ်၏။ ခန်းတန့်အရရေ၍၊ တနင်္ဂနွေ

ဇယား၊ တနင်းလာဇယားတို့ကို ထိုက်သည် အားလျော်စွာ ခန်း  
 ဝင်လိက္ခာပုံ၌ အထက်အောက်ညှပ်၍တင်။ အထက်ဇယားနှင့်  
 အောက်ဇယားတွင်နှုတ်။ ယင်းနှုတ်ကြွင်းသည်။ ပိဝရမည်၏။  
 [ခန်းသုညဖြစ်မှု ဇယားမတင်ရ။ ဇယားဦးသည်ပင် ပိဝရမည်  
 ၏]ခန်းဝင်လိက္ခာပုံကိုပိဝရနှင့်ပွား၊ ပဉ္စ၊ ခွေး၊ ခွ[၂၂၅]စား၊ လန်ကို  
 အထက်ဇယားမှာနှော၊ မနွဖလဖြစ်၏။ [ဇယားမတင်ရမူ မနှော  
 ရ။ ပဉ္စ၊ ခွေး၊ ခွ[၂၂၅]စားရလန်သည်ပင် မနွဖလဖြစ်၏။ ]ယင်း  
 မနွဖလကို သင်္ဃူ[၆၀]စား၊ လန်ကား အံသာ၊ အကြွင်း လိက္ခာ  
 ဖြစ်၏။ ယင်း အံသာ လိက္ခာကို၊ မိမိတို့ တနင်္ဂနွေ၊ တနင်းလာ၊  
 မချ၊ အံသာလိက္ခာတွင်၊ ယခင်တွက်ရ ဂေါလကိုရှု၍၊ မိသာ  
 ဂေါလ၊ သုည[၀]ကော[၁]ဖြစ်မှုနှော၊ တူဂေါလ၊ စမ္မ[၂]ရာမ[၃]  
 ဖြစ်မှုနှုတ်၊ ယင်းနှုတ် နှောပြီး ရာထီ အံသာ လိက္ခာ သည်၊  
 တနင်္ဂနွေ တနင်းလာ ဖုရုဂြိုဟ်စင်ဖြစ်၏။

တနင်္ဂနွေ-တနင်းလာ ဇယား။

ခန်းတန်း	၁	၂	၃	၄	၅	၆	၇	၈	၉	၁၀	၁၁	၁၂
ဇယား	၉	၁၇	၂၆	၃၄	၄၃	၅၁	၅၈	၆၆	၇၃	၈၀	၈၇	၉၃
၂လာဇယား	၂၀	၄၀	၆၀	၇၉	၉၈	၁၁၆	၁၃၄	၁၅၂	၁၆၉	၁၈၇	၂၀၀	၂၁၄
ခန်းတန်း	၁၃	၁၄	၁၅	၁၆	၁၇	၁၈	၁၉	၂၀	၂၁	၂၂	၂၃	၂၄
ဇယား	၉၉	၁၀၄	၁၀၉	၁၁၃	၁၁၇	၁၂၁	၁၂၅	၁၂၉	၁၃၃	၁၃၇	၁၄၀	၁၄၃
၂လာဇယား	၂၂၀	၂၄၁	၂၅၂	၂၆၂	၂၇၂	၂၈၀	၂၈၇	၂၉၃	၂၉၇	၃၀၀	၃၀၂	၃၀၃

တရက်တက်ရိပိဖုရုသုတ္တိ-စန္ဒိဖုရုသုတ္တိအတွက်။

ရိပိမချတုတ္တိကလာနဝါ၊ ပဉ္စ[၅၆]ပိကလာ၊ အဋ္ဌ[၈]၊ နိမချ  
 တုတ္တိကလာ၊ သုည၊ နဝ၊ သတ္တ[၇၆၀]ပိကလာ၊ ပဉ္စ၊ ထိသ[၃၅]  
 တည်း။ ၊ ရိပိမချတုတ္တိကလာ၊ နဝါ၊ ပဉ္စ[၅၆]ပိကလာ၊ အဋ္ဌ[၈]  
 စန္ဒိကောနိကလာ၊ ရာမ၊ အဋ္ဌ၊ သတ္တ[၇၈၃]ပိကလာ၊ ဗေဒ၊ ပဉ္စ  
 [၅၄]ကို အသီးအသီးတည်း။ မိမိတို့ ဖုရုတွက်စင်မှတ်၍ထား  
 သောပိဝရနှင့် ယထာရဟမြောက်၊ မနေရာတက်၍၊ အထက်  
 ကလာကို ပဉ္စ၊ ခွေး၊ ခွ[၂၂၅]စား၊ လန်ကား ဖလန္တရကလာ၊  
 သေသကို ၁, သ[၆၀]ပွား၊ ပိကလာတက်၍ စားမြဲစား၊ လန်  
 ကား ပိကလာဖြစ်၏။ ယင်းကလာ ပိကလာနှင့်၊ တနင်္ဂနွေ-တ  
 နင်းလာ တရက်တက်။ မချတုတ္တိကလာ ပိကလာတွင်၊ ဖုရု  
 တွက်စဉ်မှတ်၍ထားသော ဂေါလကိုရှု၍၊ ကြင့်ဂေါလ-ကော[၁]  
 စမ္မ[၂]ဖြစ်မှုနှော၊ မဂါဂေါလ၊ ရာမ[၃]သုည[၀]ဖြစ်မှုနှုတ်၊  
 တရက်တက်ရိပိဖုရုသုတ္တိ-စန္ဒိဖုရုသုတ္တိဖြစ်၏။

အင်္ဂါသေသဂြိုဟ်တို့၏ [၄]ချက်သေအတွက်။

အင်္ဂါ-ကြာသပတေး-စနေဂြိုဟ်တို့ကို တွက်လိုသော်၊ ရိပိ  
 မချကို အဦး၊ မိမိဂြိုဟ်သွန်းကိုအလယ်၊ မိမိမနွဥစ်ကို အဆုံး  
 ထား။ ၊ ဗုဒ္ဓဟူး-သောကြာဂြိုဟ် တို့ကို တွက်လိုသော်၊ မိမိ  
 ဂြိုဟ်သွန်းကိုအဦး၊ ရိပိမချကို အလယ်၊ မိမိမနွဥစ်ကို အဆုံး  
 ထား။ ၊ ယင်းသို့ ပင်ထားရာနှိုက် အဦးထားသော ဂြိုဟ်သည်  
 သိပ်မည်၏။ အလယ်ထားသော ဂြိုဟ်သည် မချမည်၏။ ၊  
 အဦးဂြိုဟ်ကိုထုတ်၊ အလယ်ဂြိုဟ်နှင့်နှုတ်၊ မနှုတ်လေဘဲ ရာထီ၌  
 ခွါ၊ ဒသ[၁၂]ကု၍နှုတ်၊ ယင်းနှုတ်ကြွင်းရာထီကိုတိဏီ[၃]ရစား  
 လန်ကား ဂေါလ၊ အစုံဂေါလသုည[၀]စမ္မ[၂]ဖြစ်မှုစားကြွင်း  
 ရာထီ၊ အံသာ၊ လိက္ခာသည် သုဒဖြစ်၏။ မစုံဂေါလ ကော[၁]  
 ရာမ[၃]ဖြစ်မှု၊ စားကြွင်း ရာထီ၊ အံသာ၊ လိက္ခာနှင့် စားမြေ  
 [၃]ရတွင် အစဉ်သင့်ချ၍နှုတ်၊ ယင်းနှုတ်ကြွင်း ရာထီ၊ အံသာ၊

လိတ္တာသည် ဘုဇဖြစ်၏။ ယင်းဘုဇရာဇိကို တိံသ[၃၀]မြောက်  
 အံသာထောက်၊ ခ၊ဆ[၆၀]မြောက်၊ လိတ္တာထောက်၊ လိတ္တာပုံ  
 ဖြစ်၏။ ယင်းလိတ္တာပုံကို ပဉ္စ၊ ခွေး၊ ခွ [၂၂၅]စား၊ လန်ကား  
 ခန်းတန်း၊ သေသကား ခန်းဝင်လိတ္တာပုံဖြစ်၏။ ခန်းတန်းအရ ရေ၍  
 ဂေါလ ဧက[၁]စဉ်[၂]ဖြစ်မှု ကြင့်ဖယား၊ ရမ[၃]သုည[၀]  
 ဖြစ်မှု၊ မဂါရဖယားကို ခန်းဝင် လိတ္တာပုံ၌ အထက် အောက်  
 ညှပ်၍တင်၊ အထက်ဖယားနှင့်အောက်ဖယားတွင်နှုတ်၊ [ဖယား  
 ပြန်လျှင် အထက်ဖယားကို နှစ်ဆင့်ထား၍၊ အောက်ဖယားနှင့်  
 အထက်ဖယားတွင်နှုတ်။] ယင်းနှုတ်ကြွင်းသည် ဝိဝရ မည်၏။  
 [ခန်းသုညဖြစ်မှု ဖယားမတင်ရ၊ ဖယားဦးသည်ပင်ဝိဝရမည်၏။]  
 ခန်းဝင်လိတ္တာပုံကို ဝိဝရနှင့်ပွား၊ ပဉ္စ၊ ခွေး၊ ခွ [၂၂၅]စား၊ လန်ကို  
 အထက်ဖယားမှာနှော၊ [ဖယားပြန်လျှင်နှုတ်။] ယင်းနှုတ်နှောပြီး  
 ကို ခွယ[၂]ရစား၊ လန်ကား သိဗီဖလဒ္ဒ ဖြစ်၏။ [ဖယား  
 မတင်ရမူ မနှောရ မနှုတ်ရ၊ ပဉ္စ၊ ခွေး၊ ခွ စားရလန်ကို ခွယ  
 [၂]ရစား၊ လန်ကား သိဗီဖလဒ္ဒဖြစ်၏။] ယင်းသိဗီဖလဒ္ဒကို  
 သဠိ[၆၀]စား၊ လန်ကား အံသာ၊ အကြွင်းလိတ္တာဖြစ်၏။ ယင်း  
 ဖလဒ္ဒအံသာ၊ လိတ္တာကို မိမိတို့ အလယ်မချပြုတ်တွင်၊ ယခင်  
 တွက်ရဂေါလကိုရှု၍၊ မိဿဂေါလသုည[၀]ဧက[၁]ဖြစ်မှုနှော၊  
 တူဂေါလ စဉ်[၂]ရမ[၃]ဖြစ်မှုနှုတ်၊ တဘန်စင်ဖြစ်၏။

ယင်းတဘန်စင်နှင့် အဆုံးမန္တဥှစ်တွင်နှုတ်၊ မနှုတ်လောက်မူ  
 ရာဇိန္နိတ် ဒွါဒသ [၁၂]ကု၍နှုတ်၊ ယင်းနှုတ်ကြွင်း ရာဇိကို  
 တိံသ[၃]ရစား၊ လန်ကား ဂေါလ၊ အစုံ ဂေါလ၊ သုည၊ စဉ်  
 ဖြစ်မှု၊ စားကြွင်း ရာဇိ၊ အံသာ၊ လိတ္တာသည် ဘုဇဖြစ်၏။ မစုံ  
 ဂေါလ ဧက၊ ရာမ ဖြစ်မှု၊ စားကြွင်း ရာဇိ၊ အံသာ၊ လိတ္တာနှင့်  
 စားခြေ[၃]ရတွင် အစဉ်သင့်ချ၍နှုတ်၊ ယင်း နှုတ်ကြွင်း ရာဇိ၊  
 အံသာလိတ္တာသည် ဘုဇဖြစ်၏။ ယင်းဘုဇရာဇိကို တိံသ[၃၀]  
 မြောက်၊ အံသာထောက်၊ ခ၊ဆ[၆၀]မြောက်၊ လိတ္တာထောက်၊  
 လိတ္တာပုံဖြစ်၏။ ယင်းလိတ္တာပုံကို ပဉ္စ၊ ခွေး၊ ခွစား၊ လန်ကား ခန်း

တန်း၊ သေသကား ခန်းဝင်လိတ္တာပုံ ဖြစ်၏။ ခန်းတန်းအရ ရေ၍  
 ခန်းဝင် လိတ္တာပုံထက် မန်းဖယားကိုတင်၊ အထက်ဖယားနှင့်  
 အောက်ဖယားတွင်နှုတ်၊ ယင်း နှုတ်ကြွင်းသည် ဝိဝရမည်၏။  
 [ခန်းသုည ဖြစ်မှု ဖယားမတင်ရ၊ ဖယား ဦးသည်ပင် ဝိဝရ  
 မည်၏။] ခန်းဝင်လိတ္တာပုံကို ဝိဝရနှင့်ပွား၊ ပဉ္စ၊ ခွေး၊ ခွ စား။ လန်  
 ကို အထက်ဖယားမှာနှော၊ ယင်းနှောပြီးကို ခွယ[၂]ရ စား။  
 လန်ကား မန္တဖလဒ္ဒဖြစ်၏။ [ဖယားမတင်ရမူမနှောရ ပဉ္စ၊ ခွေး၊ ခွ  
 စားရလန်ကို ခွယ[၂]ရစား၊ လန်ကား မန္တဖလဒ္ဒဖြစ်၏။] ယင်းမန္တ  
 ဖလဒ္ဒကို သဠိ[၆၀]စား၊ လန်ကားအံသာ၊ အကြွင်း လိတ္တာဖြစ်၏။  
 ယင်း ဖလဒ္ဒ အံသာ လိတ္တာကို၊ တဘန်စင် တွင် ယခင်  
 တွက်ရ ဂေါလကိုရှု၍၊ မိဿဂေါလ၊ သုည၊ ဧက ဖြစ်မှုနှော၊ တူ  
 ဂေါလ၊ စဉ်[၂]ရမ[၃]ဖြစ်မှုနှုတ်၊ နှစ်ဘန်စင်ဖြစ်၏။

ယင်းနှစ်ဘန်စင်နှင့် အဆုံးမန္တဥှစ်တွင်နှုတ်၊ မနှုတ်လောက်မူ  
 ရာဇိန္နိတ် ဒွါဒသ ကု၍နှုတ်၊ ယင်းနှုတ်ကြွင်းကို ရှေးနှစ်ဘန်စင်  
 တွက်နည်းအတိုင်း ဂေါလ၊ ဘုဇ စသည်ယူပြီးလျှင်၊ မန်းဖယား  
 တင်၍ တွက်ရဖလဒ္ဒ အံသာ၊ လိတ္တာကို၊ အလယ်မချတွင် ဂေါလ  
 ကိုရှု၍၊ မိဿဂေါလမူနှော၊ တူ ဂေါလမူနှုတ်၊ သုံးဘန်စင်ဖြစ်၏။

ယင်းသုံးဘန်စင်နှင့် အပြီးပြုတ်တွင် နှုတ်၊ မနှုတ်လောက်မူ  
 ရာဇိန္နိတ် ဒွါဒသ ကု၍နှုတ်၊ ယင်း နှုတ်ကြွင်းကို ရှေးတဘန်စင်  
 တွက်နည်းအတိုင်း ဂေါလ၊ ဘုဇ စသည် ယူပြီးလျှင်၊ ဂေါလ  
 အလိုက် ကြင့်၊ မဂါရ ဖယားတင်၍၊ တွက်ရ သိဗီဖလ အံသာ  
 လိတ္တာကို သုံးဘန်စင်တွင် ဂေါလကိုရှုပြီးလျှင်၊ မိဿဂေါလမူ  
 နှော၊ တူဂေါလမူနှုတ်၊ လေးဘန်စင်ဖြစ်၏။ ပါတရာဟုပြုတ်သွန်း  
 ရာဇိ၊ အံသာစသည်နှင့် ရာဇိဒွါဒသတွင် အစဉ်သင့်ချ၍ချေ၊  
 သေသ၊ ပါတ၊ ရာဟုပြုတ်စင် ရာဇိ၊ အံသာ၊ လိတ္တာဖြစ်၏။ ။

(မှတ်ချက်) သုံးဘန်စင်-လေးဘန်စင်အတွက်၊ တဘန်စင်-နှစ်ဘန်စင် တွက်  
 နည်းကဲ့သို့၊ ပဉ္စ၊ ခွေး၊ ခွ စားရလန်ကို၊ အထက်ဖယားတွင်နှော၊ ဖယားပြန်လျှင်နှုတ်၊  
 ပြီးလျှင် ခွယ(၂)ရ စားရဟုမှတ်လေ။

[အရကချက်မှတ်ရန်။] ကေ,ဝဇ္ဇ,ကြင်,ရာမ,သုဗ္ဗ,မဂါရ။  
အဦးနှစ်မျိုး၊ ဆွေးချိုး၊ အသယံနှစ်ပါး၊ မန်းဒယား။

{က} အင်္ဂါတယား။

ခန်းတန်း	၁	၂	၃	၄	၅	၆	၇	၈	၉	၁၀	၁၁	၁၂
မဂါရ	၈၉	၁၇၀	၂၆၆	၃၅၄	၄၄၂	၅၃၀	၆၁၇	၇၀၄	၇၉၀	၈၇၆	၉၆၁	၁၀၄၆
မန်း	၄၇	၉၃	၁၃၉	၁၈၃	၂၂၇	၂၇၁	၃၁၅	၃၅၉	၄၀၃	၄၄၆	၄၉၀	၅၃၄
ကြင်	၄၁၀	၈၂၀	၁၂၃၀	၁၆၄၀	၂၀၅၀	၂၄၆၀	၂၈၇၀	၃၂၈၀	၃၆၉၀	၄၁၀၀	၄၅၁၀	၄၉၂၀
ခန်းတန်း	၁၃	၁၄	၁၅	၁၆	၁၇	၁၈	၁၉	၂၀	၂၁	၂၂	၂၃	၂၄
မဂါရ	၁၁၂	၁၂၃	၁၃၄	၁၄၅	၁၅၆	၁၆၇	၁၇၈	၁၈၉	၂၀၀	၂၁၁	၂၂၂	၂၃၃
မန်း	၅၂	၅၃	၅၄	၅၅	၅၆	၅၇	၅၈	၅၉	၆၀	၆၁	၆၂	၆၃
ကြင်	၂၄၁၀	၂၄၂၀	၂၄၃၀	၂၄၄၀	၂၄၅၀	၂၄၆၀	၂၄၇၀	၂၄၈၀	၂၄၉၀	၂၅၀၀	၂၅၁၀	၂၅၂၀

{ခ} ဗုဒ္ဓဟူးတယား။

ခန်းတန်း	၁	၂	၃	၄	၅	၆	၇	၈	၉	၁၀	၁၁	၁၂
မဂါရ	၆၁	၁၂၁	၁၈၂	၂၄၃	၃၀၄	၃၆၅	၄၂၆	၄၈၇	၅၄၈	၆၀၉	၆၇၀	၇၃၁
မန်း	၁၉	၃၇	၅၅	၇၃	၉၁	၁၀၉	၁၂၇	၁၄၅	၁၆၃	၁၈၁	၁၉၉	၂၁၇
ကြင်	၁၃၁	၂၆၁	၃၉၁	၅၂၁	၆၅၁	၇၈၁	၉၁၁	၁၀၄၁	၁၁၇၁	၁၃၀၁	၁၄၃၁	၁၅၆၁
ခန်းတန်း	၁၃	၁၄	၁၅	၁၆	၁၇	၁၈	၁၉	၂၀	၂၁	၂၂	၂၃	၂၄
မဂါရ	၇၅၂	၈၀၄	၈၅၆	၉၀၈	၉၆၀	၁၀၁၂	၁၀၆၄	၁၁၁၆	၁၁၆၈	၁၂၂၀	၁၂၇၂	၁၃၂၄
မန်း	၂၀၅	၂၁၅	၂၂၅	၂၃၅	၂၄၅	၂၅၅	၂၆၅	၂၇၅	၂၈၅	၂၉၅	၃၀၅	၃၁၅
ကြင်	၁၂၀၃၁	၁၂၀၃၂	၁၂၀၃၃	၁၂၀၃၄	၁၂၀၃၅	၁၂၀၃၆	၁၂၀၃၇	၁၂၀၃၈	၁၂၀၃၉	၁၂၀၄၀	၁၂၀၄၁	၁၂၀၄၂

{ဂ} ကြိသာပတေးတယား။

ခန်းတန်း	၁	၂	၃	၄	၅	၆	၇	၈	၉	၁၀	၁၁	၁၂
မဂါရ	၃၇	၇၃	၁၀၉	၁၄၅	၁၈၁	၂၁၇	၂၅၃	၂၈၉	၃၂၅	၃၆၁	၃၉၇	၄၃၃
မန်း	၂၁	၄၁	၆၁	၈၁	၁၀၁	၁၂၁	၁၄၁	၁၆၁	၁၈၁	၂၀၁	၂၂၁	၂၄၁
ကြင်	၅၄	၁၀၉	၁၆၃	၂၁၈	၂၇၃	၃၂၈	၃၈၃	၄၃၈	၄၉၃	၅၄၈	၆၀၃	၆၅၈
ခန်းတန်း	၁၃	၁၄	၁၅	၁၆	၁၇	၁၈	၁၉	၂၀	၂၁	၂၂	၂၃	၂၄
မဂါရ	၄၅၁	၄၈၁	၅၁၁	၅၄၁	၅၇၁	၆၀၁	၆၃၁	၆၆၁	၆၉၁	၇၂၁	၇၅၁	၇၈၁
မန်း	၂၃၂	၂၄၄	၂၅၆	၂၆၈	၂၈၀	၂၉၂	၃၀၄	၃၁၆	၃၂၈	၃၄၀	၃၅၂	၃၆၄
ကြင်	၅၈၅	၅၈၆	၅၈၇	၅၈၈	၅၈၉	၅၉၀	၅၉၁	၅၉၂	၅၉၃	၅၉၄	၅၉၅	၅၉၆

{ဃ} သောကြာတယား။

ခန်းတန်း	၁	၂	၃	၄	၅	၆	၇	၈	၉	၁၀	၁၁	၁၂
မဂါရ	၉၅	၁၈၉	၂၈၃	၃၇၇	၄၇၁	၅၆၅	၆၅၉	၇၅၃	၈၄၇	၉၄၁	၁၀၃၅	၁၁၂၉
မန်း	၇	၁၅	၂၂	၃၀	၃၇	၄၅	၅၂	၆၀	၆၇	၇၅	၈၂	၉၀
ကြင်	၅၉၁	၁၂၁၁	၁၈၃၁	၂၄၅၁	၃၀၇၁	၃၆၉၁	၄၃၁၁	၄၉၃၁	၅၅၅၁	၆၁၇၁	၆၇၉၁	၇၄၁၁
ခန်းတန်း	၁၃	၁၄	၁၅	၁၆	၁၇	၁၈	၁၉	၂၀	၂၁	၂၂	၂၃	၂၄
မဂါရ	၁၂၁၄	၁၂၁၅	၁၂၁၆	၁၂၁၇	၁၂၁၈	၁၂၁၉	၁၂၂၀	၁၂၂၁	၁၂၂၂	၁၂၂၃	၁၂၂၄	၁၂၂၅
မန်း	၈၁	၈၅	၈၉	၉၃	၉၇	၁၀၁	၁၀၅	၁၀၉	၁၁၃	၁၁၇	၁၂၁	၁၂၅
ကြင်	၂၇၈၀	၂၇၈၁	၂၇၈၂	၂၇၈၃	၂၇၈၄	၂၇၈၅	၂၇၈၆	၂၇၈၇	၂၇၈၈	၂၇၈၉	၂၇၉၀	၂၇၉၁

{၁} စနေနယာ။

ခန်းတန်း	၁	၂	၃	၄	၅	၆	၇	၈	၉	၁၀	၁၁	၁၂
မဂါရ	၂၂	၄၄	၆၆	၈၈	၁၀၀	၁၂၂	၁၄၄	၁၆၆	၁၈၈	၂၁၀	၂၃၂	၂၅၄
မန်း	၃၀	၆၀	၉၀	၁၂၀	၁၅၀	၁၈၀	၂၁၀	၂၄၀	၂၇၀	၃၀၀	၃၃၀	၃၆၀
ကြိန်	၂၇	၅၄	၈၁	၁၀၈	၁၃၅	၁၆၂	၁၈၉	၂၁၆	၂၄၃	၂၇၀	၂၉၇	၃၂၄
ခန်းတန်း	၁၃	၂၆	၃၉	၅၂	၆၅	၇၈	၉၁	၁၀၄	၁၁၇	၁၃၀	၁၄၃	၁၅၆
မဂါရ	၂၅	၅၀	၇၅	၁၀၀	၁၂၅	၁၅၀	၁၇၅	၂၀၀	၂၂၅	၂၅၀	၂၇၅	၃၀၀
မန်း	၃၅	၇၀	၁၀၅	၁၄၀	၁၇၅	၂၁၀	၂၄၅	၂၈၀	၃၁၅	၃၅၀	၃၈၅	၄၂၀
ကြိန်	၃၀	၆၀	၉၀	၁၂၀	၁၅၀	၁၈၀	၂၁၀	၂၄၀	၂၇၀	၃၀၀	၃၃၀	၃၆၀



Yar Zar Aung

ဒေသဆိုင်ရာ ထည့်သွင်းရန် ဥဒယဇီနယာပုံများ။

<table border="1"> <tr><td>၂၆၁</td><td></td><td>၂၃၀</td></tr> <tr><td>၃၀၇</td><td>၂၃၀</td><td>၂၆၁</td></tr> <tr><td>၃၃၉</td><td>အမရပူရ</td><td>၃၀၇</td></tr> <tr><td>၃၃၇</td><td>၃၂၆</td><td>၃၃၉</td></tr> <tr><td>၃၂၆</td><td>၃၃၇</td><td>၃၃၇</td></tr> </table>	၂၆၁		၂၃၀	၃၀၇	၂၃၀	၂၆၁	၃၃၉	အမရပူရ	၃၀၇	၃၃၇	၃၂၆	၃၃၉	၃၂၆	၃၃၇	၃၃၇	<table border="1"> <tr><td>၂၇၀</td><td></td><td>၂၄၂</td></tr> <tr><td>၃၁၁</td><td>၂၄၂</td><td>၂၇၀</td></tr> <tr><td>၃၃၅</td><td>ရန်ကုန်</td><td>၃၁၁</td></tr> <tr><td>၃၂၀</td><td>၃၁၄</td><td>၃၃၅</td></tr> <tr><td>၃၁၄</td><td>၃၂၀</td><td>၃၂၀</td></tr> </table>	၂၇၀		၂၄၂	၃၁၁	၂၄၂	၂၇၀	၃၃၅	ရန်ကုန်	၃၁၁	၃၂၀	၃၁၄	၃၃၅	၃၁၄	၃၂၀	၃၂၀
၂၆၁		၂၃၀																													
၃၀၇	၂၃၀	၂၆၁																													
၃၃၉	အမရပူရ	၃၀၇																													
၃၃၇	၃၂၆	၃၃၉																													
၃၂၆	၃၃၇	၃၃၇																													
၂၇၀		၂၄၂																													
၃၁၁	၂၄၂	၂၇၀																													
၃၃၅	ရန်ကုန်	၃၁၁																													
၃၂၀	၃၁၄	၃၃၅																													
၃၁၄	၃၂၀	၃၂၀																													
<table border="1"> <tr><td>၂၆၆</td><td></td><td>၂၃၇</td></tr> <tr><td>၃၀၉</td><td>၂၃၇</td><td>၂၆၆</td></tr> <tr><td>၃၃၇</td><td>မြည်</td><td>၃၀၉</td></tr> <tr><td>၃၃၂</td><td>၃၁၉</td><td>၃၃၇</td></tr> <tr><td>၃၁၉</td><td>၃၃၂</td><td>၃၃၂</td></tr> </table>	၂၆၆		၂၃၇	၃၀၉	၂၃၇	၂၆၆	၃၃၇	မြည်	၃၀၉	၃၃၂	၃၁၉	၃၃၇	၃၁၉	၃၃၂	၃၃၂	<table border="1"> <tr><td>၂၆၃</td><td></td><td>၂၃၄</td></tr> <tr><td>၃၀၉</td><td>၂၃၄</td><td>၂၆၃</td></tr> <tr><td>၃၃၇</td><td>ရခိုင်</td><td>၃၀၉</td></tr> <tr><td>၃၃၅</td><td>၃၂၂</td><td>၃၃၇</td></tr> <tr><td>၃၂၂</td><td>၃၃၅</td><td>၃၃၅</td></tr> </table>	၂၆၃		၂၃၄	၃၀၉	၂၃၄	၂၆၃	၃၃၇	ရခိုင်	၃၀၉	၃၃၅	၃၂၂	၃၃၇	၃၂၂	၃၃၅	၃၃၅
၂၆၆		၂၃၇																													
၃၀၉	၂၃၇	၂၆၆																													
၃၃၇	မြည်	၃၀၉																													
၃၃၂	၃၁၉	၃၃၇																													
၃၁၉	၃၃၂	၃၃၂																													
၂၆၃		၂၃၄																													
၃၀၉	၂၃၄	၂၆၃																													
၃၃၇	ရခိုင်	၃၀၉																													
၃၃၅	၃၂၂	၃၃၇																													
၃၂၂	၃၃၅	၃၃၅																													
<table border="1"> <tr><td>၂၇၃</td><td></td><td>၂၄၇</td></tr> <tr><td>၃၁၃</td><td>၂၄၇</td><td>၂၇၃</td></tr> <tr><td>၃၃၃</td><td>ယိုဒယား</td><td>၃၁၃</td></tr> <tr><td>၃၂၅</td><td>၃၀၉</td><td>၃၃၃</td></tr> <tr><td>၃၀၉</td><td>၃၂၅</td><td>၃၂၅</td></tr> </table>	၂၇၃		၂၄၇	၃၁၃	၂၄၇	၂၇၃	၃၃၃	ယိုဒယား	၃၁၃	၃၂၅	၃၀၉	၃၃၃	၃၀၉	၃၂၅	၃၂၅	<table border="1"> <tr><td>၁၆၇</td><td></td><td>၁၂၇</td></tr> <tr><td>၂၆၆</td><td>၁၂၇</td><td>၁၆၇</td></tr> <tr><td>၃၀၀</td><td>အင်္ဂလိပ်</td><td>၂၆၆</td></tr> <tr><td>၄၃၁</td><td>၄၂၉</td><td>၃၀၀</td></tr> <tr><td>၄၂၉</td><td>၄၃၁</td><td>၄၃၁</td></tr> </table>	၁၆၇		၁၂၇	၂၆၆	၁၂၇	၁၆၇	၃၀၀	အင်္ဂလိပ်	၂၆၆	၄၃၁	၄၂၉	၃၀၀	၄၂၉	၄၃၁	၄၃၁
၂၇၃		၂၄၇																													
၃၁၃	၂၄၇	၂၇၃																													
၃၃၃	ယိုဒယား	၃၁၃																													
၃၂၅	၃၀၉	၃၃၃																													
၃၀၉	၃၂၅	၃၂၅																													
၁၆၇		၁၂၇																													
၂၆၆	၁၂၇	၁၆၇																													
၃၀၀	အင်္ဂလိပ်	၂၆၆																													
၄၃၁	၄၂၉	၃၀၀																													
၄၂၉	၄၃၁	၄၃၁																													

ဒေသဆိုင်ရာ စရာသဝ ဓဿော ဖယေားများနှင့် ဝိသုဝဿယောပုံများ။

	စရာသဝ ဖယေား	ဓိဿ ဘဝါး ဖယေား	တူ ဘဝါး ဖယေား	ဝိသုဝ ဗုယောပုံ
အရေပူရ	၄၈ ၈၆ ၁၀၂	၉၂ ၁၅၉ ၁၈၃	၁၁၀ ၂၁၄ ၂၆၂	၁၆၅
ရန်ကုန်	၃၆ ၆၅ ၇၇	၉၀ ၁၅၅ ၁၈၀	၁၀၁ ၁၉၄ ၂၃၅	၁၂၇
မြည်	၄၁ ၇၄ ၈၈	၉၁ ၁၅၆ ၁၈၁	၁၀၅ ၂၀၃ ၂၄၇	၁၄၄
ရခိုင်	၄၄ ၈၀ ၉၄	၉၂ ၁၅၈ ၁၈၂	၁၀၇ ၂၀၈ ၂၅၄	၁၅၄
ထိုးဒယား	၃၁ ၅၇ ၆၇	၈၈ ၁၅၄ ၁၇၉	၁၆၈ ၁၈၇ ၂၂၆	၁၁၀
အင်္ဂလိပ်	၁၅၁ ၂၈၃ ၃၄၀	၁၇၈ ၂၇၉ ၃၀၉	၃၀၅ ၇၇၆ ၁၀၉၈	၅၂၇

[မှတ်ချက်]။ အထက်ပါစရာသဝဖယေား၊ ဓိဿဘဝါးဖယေား၊ တူဘဝါးဖယေား၊ ဝိသုဝဿယောပုံတို့ကို ဆိုင်ရာဒေသတို့၌ ထည့်သွင်းတွက်ချက်ရန် ဖြစ်သည်။ ။ ယထာ ပြုကြပါကုန်။

အယနဒေသတွက်။

ရောက်သောသတ္တရာဇ်ကိုတည်း။ နဝါ ဩသတ္တဂ္ဂိ(၃၇၃၉) နှော့ကလိယုဂ်ဆန်းနှစ်ဖြစ်၏။ ယင်းကလိယုဂ်ဆန်းနှစ်တွင်။ အဋ္ဌ၊ ပသ္မ(၈၈)နှော့၊ နဘာ သုည အဋ္ဌေက(၁၈၀၀)စား၊ လန်ကား ဂေါလ၊ ယင်းဂေါလများ၊ ဇယ(၄)ခုစား- အစုံဂေါလ သုည စမ္ပ၊ ဖြစ်မှု၊ စားကြွင်းတုဇ-မစုံဂေါလ၊ ဧက၊ ရာမဖြစ်မှု-စားကြွင်းနှင့်။ စားခြေ(၁၈၀၀)တွင်နှုတ်၊ သေသ၊ တုဇဖြစ်၏။ ယင်းတုဇကို။ နဝ(၉)ခုပွား၊ နဘာ သုည ဆ၊ (၆၀၀)စား၊ လန်ကား၊ အံသာ၊ သေသကို ဒသ(၁၀)စား၊ လန်ကားလိတ္တာ၊ သေသကို ဆ(၆)ခု ပွား၊ ဝိလိတ္တာဖြစ်၏။

ဒိနန္ဒ-နိသန္ဒ-နေပယိုရိ-ညဗ္ဗိပယိုရိ အတွက်။

တနင်္ဂနွေပြိုဟ်စင်အံသာစသည်တွင်။ အယနအံသာ-လိတ္တာ ကို၊ အယန၊ ဂေါလ၊ သုည ဧကဖြစ်မှုနှုတ်- မနှုတ်လောက်မှု၊ ရာသီနှိုက်၊ ဒွါဒသ(၁၂)ကျွဲနှုတ်၊ စမ္ပ ရာမဖြစ်မှုနှော့-မနေရာ ချေ၍တက်-ရာသီများ၊ ဒွါဒသချေ၊ သာယနရိ၊ ရာသီ၊ အံသာ၊ လိတ္တာဖြစ်၏။ ။ ယင်းသာယနရိရာသီကို၊ တိဏိ(၃)ခုစား၊ လန်ကားဂေါလ (ယင်းဂေါလသည်၊ သုည(၀) ဧက(၁)ဖြစ်မှု မိဿ၊ စမ္ပ(၂)ရာမ(၃)ဖြစ်မှုတုဟုမှတ်) အစုံဂေါလသုည စမ္ပ ဖြစ်မှု၊ စားကြွင်းရာသီ အံသာ လိတ္တာသည်တုဇဖြစ်၏။ မစုံဂေါလ ဧက၊ ရာမဖြစ်မှု-စားကြွင်းရာသီ၊ အံသာ လိတ္တာနှင့်၊ စားခြေ(၃)ခု တွင်၊ အစဉ်သင့်ချ၍နှုတ်၊ ယင်းနှုတ်ကြွင်းရာသီ အံသာ လိတ္တာ သည်တုဇဖြစ်၏။ ။ ယင်းတုဇကို၊ လိတ္တာပုံပြု- နဘာ သုည အဋ္ဌေက (၁၈၀၀)စား၊ လန်ကားခန်းတန်၊ သေသကားခန်းဝင် လိတ္တာပုံဖြစ်၏။ [ဂေါလ-ခန်းတန်နှင့်တကွ- ခန်းဝင်လိတ္တာပုံ တို့ကိုမှတ်၍ထားလေ] ခန်းတန်အရရေ၍၊ ခန်းဝင်လိတ္တာပုံထက်၊ ဒေသဆိုင်ရာ၊ စရာသဝဖယေားကိုတင်၊ အထက်ဖယေားနှင့်

အောက်ဖယားတွင်နှုတ်၊ သေသဝိဝရမည်၏။ [ခန်းသုညဖြစ်မှု၊  
 ဖယားမတင်ရ-ဖယားဦးသည်ပင်၊ ဝိဝရမည်၏။ ခန်းဝင်လိတ္တာ  
 ပုံကိုဝိဝရနှင့်ပွား နဘာ သုည အဋ္ဌက(၁၀၀၀)စား၊ လန်ကို  
 အထက်ဖယားမှာနှော၊ ဗီဇနာပုံဖြစ်၏။ [ဖယားမတင်ရမူမနှောရ  
 (၁၀၀၀)စားရလန်သည်ပင်၊ ဗီဇနာပုံဖြစ်၏။] သေသကို၊ တီးသ  
 (၃၀)စား၊ လန်ကားအခရာ၊ အကြွင်းကို၊ ၁,ဆ(၆၀)မြောက်။  
 စားမြဲစား၊ လန်ကားဝိခရာဖြစ်၏။ ယင်းဗီဇနာပုံ၊ အခရာနှင့် ဝိခရာ  
 တို့ကို၊ ဗီဇနာပုံ၊ နဘာ သုည ၃၀(၉၀၀)တွင်ယခင်ဂေါလ်ရှိ၏။  
 မိဿဂေါလ်-သုည ကေ ဖြစ်မှုနှော၊ တူဂေါလ် စဗ္ဗ ရာမ ဖြစ်မှု၊  
 အစဉ်သင့်ချစ်နှုတ်၊ ယင်းနှုတ် နှောပြီးသည်။ ဒိန္နုဗီဇနာပုံနှင့်၊  
 အခရာဖြစ်၏။ ယင်းဒိန္နုဗီဇနာပုံအခရာနှင့်ဗီဇနာပုံ နဘာ သုည  
 အဋ္ဌက(၁၀၀၀)တွင်၊ အစဉ်သင့်ချစ်ချေ၊ သေသ၊ နိသဒ္ဓဗီဇနာ  
 ပုံအခရာ ဖြစ်၏။ ဒိန္နုဗီဇနာပုံ၊ အခရာကို၊ ဒွေးချိုး၊ နေပဟိုရ်၊  
 ဗီဇနာပုံ၊ အခရာ ဖြစ်၏။ နိသဒ္ဓဗီဇနာပုံအခရာကို၊ ဒွေးချိုး၊  
 ညဉ့်ပဟိုရ်၊ ဗီဇနာပုံ၊ အခရာဖြစ်၏။

(မှတ်ချက်) ဤဒိန္နုဗီဇနာပုံနှင့်၊ အခရာတွက်ရာနှုတ် (၃၀)စား ရလန်အခရာ  
 သည်(မ)ဂဏန်းဖြစ်အံ့၊ အကြွင်းသေသတွက်၊ လန်သို့ ကေ(၁)ခုတက် (၃)ဂဏန်းဖြစ်  
 အံ့၊ စားရလန်အတိုင်းထားလေ၊ သေသတွက်၊ လန်သို့(၁)ခုတက်ရဟုမှတ်လေ။

မွန်းတည့်တဝါးအခွက်။

ယခင်ဒိန္နုဗီဇနာပုံနှင့်အခရာတွက်စဉ်၊ မှတ်ထားသောဂေါလ်  
 သည်၊ မိဿဖြစ်မှုဒေသဆိုင်ရာမိဿဘဝါးဖယား၊ တူဖြစ်မှုဒေသ  
 ဆိုင်ရာတူတဝါးဖယားကို၊ ခန်းတန်အရရေ၍၊ မှတ်ထားသော  
 ခန်းဝင်လိတ္တာပုံထက်တင်၊ အထက်ဖယားနှင့်၊ အော်ဖယားတွင်  
 နှုတ်၊ သေသဝိဝရမည်၏။ (ခန်းသုညဖြစ်မှု၊ ဖယားမတင်ရ-ဖယား  
 ဦးသည်ပင်ဝိဝရမည်၏။) ခန်းဝင်လိတ္တာပုံကိုဝိဝရနှင့်ပွား၊ နဘာ  
 သုည အဋ္ဌက(၁၀၀၀)စား၊ လန်ကိုအထက်ဖယားမှာနှော၊  
 မုယောပုံဖြစ်၏။ [ဖယားမတင်ရမူမနှောရ (၁၀၀၀)စားရလန်

သည်ပင်၊ မုယောပုံဖြစ်၏။] သေသကို၊ တီးသ(၃၀)စား၊ လန်ကား  
 ဆံခြည်ဖြစ်၏။ ယင်းတွက်ရ၊ မုယော၊ ဆံခြည်နှင့်၊ ဒေသဆိုင်ရာ၊  
 ဝိသုဂမုယောပုံတွင်၊ မှတ်ထားသော၊ ဂေါလ်ကိုရှိ၍၊ မိဿဂေါလ်  
 ဖြစ်မှု၊ အစဉ်သင့်ချစ်နှုတ်၊ နှောဇီလောကီမူတွက်ရမုယောပုံ  
 တွင်၊ မြန်၍နှောဇီ တူဂေါလ်ဖြစ်မှုနှော၊ ယင်းနှုတ်၊ နှောပြီး၊ မုယောပုံ  
 ကို၊ သဗ္ဗ(၆၀)စား၊ လန်ကား တဝါး၊ သေသ၊ မုယော၊ ဆံခြည်  
 ဖြစ်၏။

ရှစ်တိုင်ထူ-နာရီသုညအခွက်။

သာယနရဝိ၊ ရာထိ၏အရ၊ ပြိဿရာထိကစ၍ရေ၊ ရောက်  
 သောရာထိကိုနေထွက်ဟုမှတ်၊ ယင်းနေထွက်ရာထိမှာ၊ သမသတ်  
 ဖြစ်သောရာထိကိုနေဝင်ဟုမှတ်။ သာယနရဝိ၊ ရာထိကိုပယ်၊  
 အံသာ၊ လိတ္တာနှစ်ထင်လုံးကို၊ နေထွက်ရာထိတွင်က၊ ဥဒယ၊ ဗီဇနာ  
 ပုံနှင့်ပွား၊ အော်(၆၀)မနေရာတက်၍၊ အထက်ကိုတီး သ(၃၀)စား  
 လန်ကား၊ နေထွက်အတိတ်၊ ဗီဇနာ၊ သေသကို၊ ၁,ဆ(၆၀)ပွား  
 လိတ္တာတက်၍၊ စားမြဲစား၊ လန်ကားအခရာသေသကို၊ ၁,ဆ(၆၀)  
 မြောက် စားမြဲစား၊ လင်ကား ဝိခရာဖြစ်ရာ၏။ ယင်းနေထွက်  
 အတိတ်၊ ဗီဇနာပုံ၊ အခရာနှင့်၊ နေထွက်ရာထိက၊ ဥဒယဗီဇနာပုံ  
 တွင်၊ အစဉ်သင့် ချစ်ချေ၊ သေသအနာဂတ် ဗီဇနာပုံ၊ အခရာ  
 ဖြစ်၏။ အတိတ်ဗီဇနာပုံနှင့်အခရာကို၊ နေထွက်တိုင်၏ နောက်၌  
 ထား၊ အနာဂတ်ဗီဇနာပုံနှင့် အခရာကို၊ နေထွက်တိုင်၏ ရှေ့၌  
 ထား၊ နေထွက်အနာဂတ်ဗီဇနာပုံတွင်၊ နေထွက်တိုင်၏ရှေ့တွင်  
 ကစ၍၊ ဥဒယဗီဇနာပုံကိုအစဉ်အတိုင်းလောင်း၊ နေပဟိုရ်ဗီဇနာပုံ  
 အခရာနှင့်ချေလော့ထွင်ချေ၊ သေသ၊ နေ့တချက်တီး အနာဂတ်  
 ဗီဇနာပုံအခရာဖြစ်၏။ ချေလောက်သောရာထိ၌၊ နေ့တချက်တီး  
 တိုင်ဟုမှတ်၍၊ အနာဂတ်ကို၊ တိုင်ရှေ့ထား၊ ဤနည်းအတူ၊  
 လောင်းပြီး၊ ချေပြီးထွင်၊ နေ့နှစ်ချက်တီး၊ နေ့သုံးချက်တီး၊ နေဝင်  
 လေးချက်တီးတိုင်ဟုမှတ်၍၊ အနာဂတ်တို့ကိုတိုင်ရှေ့ထားလေ။ ။

နေဝင်လေးချက်တီးတိုင်က၊ အနာဂတ်၊ ဗီဇနာပုံတွင်၊ တိုင်ရှေ့  
 အခွင်ကစ၍၊ ဥဒယဗီဇနာပုံကိုလောင်း၍၊ ညဉ့်ပဟိုရ်၊ ဗီဇနာပုံ၊  
 အခရာနှင့်၊ ချေလောက်ရာ ချေပြီးလျှင်၊ ညဉ့်တချက်တီး-ညဉ့်နှစ်  
 ချက်တီး၊ ညဉ့်သုံးချက်တီး တိုင်ဟုမှတ်၍၊ အနာဂတ်တို့ကို၊  
 တိုင်ရှေ့ထား။ နေထွက်ရာသီသို့ပတ်မီလျှင်၊ ၎င်းတိုင်က၊ အနာ  
 ဂတ်၊ ဗီဇနာပုံ၊ အခရာနှင့်တူ၏။ ထိုထိုတိုင်ရောက်သော ရာသီ  
 တို့က၊ ဥဒယ ဗီဇနာပုံကိုထုတ်၍၊ ထိုထိုတိုင်တို့၏ အနာဂတ်  
 ဗီဇနာပုံအခရာနှင့်၊ အစဉ်သင့်ချ၍နှုတ်၊ ယင်းနှုတ်ကြွင်းသည်၊  
 ထိုထိုတိုင်တို့၏ အတိတ်ဗီဇနာပုံနှင့် အခရာပုံဖြစ်၏။

—••—  
**ဣဒ္ဓဘဝါးမှ-နာရီအတွက်။**

ဒိနုဒ္ဓဗီဇနာပုံကို၊ ခ၊ဆ(၆၀)မြောက်၊ အခရာထောက်၊ အခရာ  
 ပုံဖြစ်၏။ ယင်အခရာပုံကို၊ သတ္တ(၇)ခုမြောက်-ပဋ္ဌမတည်ကိန်း  
 ဖြစ်၏။ ဣဒ္ဓဘဝါးကိုထုတ်၊ မွန်းတည့်ဘဝါး၊ မယော၊ ဆံခြည်  
 နှင့်၊ အစဉ်သင့်ချ၍နှုတ်၊ အထက်ဘဝါးတွင်၊ သတ္တ(၇)ခုနှော၊  
 ယင်းနှောပြီးဘဝါးကို ခ၊ဆ(၆၀)မြောက်၊ မယောထောက်၊ ခ၊ဆ  
 (၆၀)မြောက်၊ ဆံခြည်ထောက်၊ ဆံခြည်ပုံ၊ ပထမစားကိန်းဖြစ်၏။  
 တည်ကိန်းကိုတည်၊ စားကိန်းနှင့်စား၊ လန်ကားနာရီ သေသကို၊  
 ခ၊ဆ[၆၀]ပွား၊ စားမြဲစား၊ လန်ကားဗီဇနာ၊ သေသကိုပွားမြဲပွား၊  
 စားမြဲစား၊ လန်ကားအခရာဖြစ်၏။ ယင်းနာရီ၊ ဗီဇနာ၊ အခရာ  
 သည်၊ ဥဒ္ဓဘဝါး၊ ဗီဇနာ၊ အခရာမည်၏။ ယင်းဥဒ္ဓဘဝါး၊ နာရီ၊  
 ဗီဇနာ၊ အခရာနှင့်၊ ဒိနုဒ္ဓ နာရီ ဗီဇနာ အခရာတွင်ချေ၊ သေသ၊  
 နတနာရီ၊ ဗီဇနာ၊ အခရာဖြစ်၏။ သာယနရိရာသီရောက်ရာ၊  
 ဘဝါးဂုဏ်တ ဇယားစဉ်တွင်၊ နတနာရီစသည်ရောက်ရာ၌၊  
 ဣဒ္ဓဂုဏ်တဟုမှတ်။ ဒိနုဒ္ဓအခရာပုံကိုတည်၊ ဣဒ္ဓဂုဏ်တနှင့်  
 မြှော၊ ဒုတိယတည်ကိန်းဖြစ်၏။ ဣဒ္ဓဘဝါးစသည်ကိုထုတ်၊ မွန်း  
 တည့်ဘဝါး၊ မယောစသည်နှင့်နှုတ်၊ ယင်းနှုတ်ကြွင်းဘဝါးကို၊

ခ၊ဆ(၆၀)မြောက်၊ မယောထောက်၊ မယောပုံဖြစ်၏။ ယင်း  
 မယောပုံတွင်၊ ဣဒ္ဓဂုဏ်တကိုနှော၊ ခ၊ဆ(၆၀)မြောက်၊ ဆံခြည်  
 ထောက်၊ ဆံခြည်ပုံ၊ ဒုတိယစားကိန်းဖြစ်၏။ တည်ကိန်းကိုတည်၊  
 စားကိန်းနှင့်စား၊ လန်ကား၊ ဗီဇနာ၊ သေသကို၊ ခ၊ဆ၊ ပွား၊  
 စားမြဲစား၊ လန်ကား အခရာ-နေတက်ဖြစ်မှု၊ တွက်ရအတိုင်းပင်၊  
 နေတက်လက်သွား၊ ဗီဇနာပုံ၊ အခရာဖြစ်၏။ နေလွဲ၊ နေကျဖြစ်  
 မှု၊ တွက်ရဗီဇနာပုံ၊ အခရာနှင့်၊ ဒိနုဒ္ဓဗီဇနာပုံ၊ အခရာတွင်နှုတ်၊  
 ယင်း နှုတ်ကြွင်းသည်၊ နေလွဲလက်သွား၊ ဗီဇနာပုံနှင့် အခရာ  
 ဖြစ်၏။

—••—  
**နာရီမှ-ဣဒ္ဓဘဝါးအတွက်။**

နံနက်နေထွက်(၄)ချက်တီးမှ၊ နေမွန်းတည့်နှစ်ချက်တီးအတွင်း  
 ဦးရောက်သောနာရီသည်၊ နေတက်ဂတနာရီမည်၏။ နေမွန်း  
 တည့်၊ နှစ်ချက်တီးမှ၊ နေဝင်လေးချက်တီးအတွင်းဦးရောက်သော  
 နာရီသည်၊ နေလွဲဂတနာရီမည်၏။

—••—  
**{နေတက်-နေလွဲ-ဂတနာရီ ယူနည်းကား။}**

[ နံနက်နေထွက်(၄)ချက်တီးကျော်ဖြစ်မှု၊ ကျော်နာရီစသည်  
 ပင်နေတက်ဂတနာရီဖြစ်၏။ နေ့တချက်တီးကျော်ဖြစ်မှု၊ ကျော်နာ  
 ရီစသည်တွင်၊ နေ့ပဟိုရ်၊ နာရီစသည်နှော၊ နေတက်ဂတနာရီဖြစ်  
 ၏။ နေမွန်းတည့်နှစ်ချက်တီးကျော်ဖြစ်မှု၊ ကျော်နာရီစသည်  
 ပင်၊ နေလွဲဂတနာရီဖြစ်၏။ နေ့ သုံးချက်တီးကျော်ဖြစ်မှု၊ ကျော်  
 နာရီစသည်တွင်၊ နေ့ပဟိုရ်နာရီစသည်နှော၊ နေလွဲ-ဂတနာရီဖြစ်  
 ၏။ ]။ နေတက်ဖြစ်မှုနေတက်ဂတနာရီ၊ ဗီဇနာ၊ အခရာနှင့်၊ ဒိနုဒ္ဓ၊  
 နာရီ၊ ဗီဇနာ၊ အခရာတွင်ချေ၊ သေသ၊ နတနာရီ၊ ဗီဇနာ၊ အခရာ ဖြစ်  
 ၏။ နေလွဲဖြစ်မှု၊ နေလွဲ-ဂတနာရီ၊ ဗီဇနာ၊ အခရာသည်ပင်၊ နတ

နာရီ၊ဗီဇနာ၊အခရာ ဖြစ်၏။ သာယနရုပ် ရှုသီ ရောက်ရာ၊  
 တဝါးဂုဏိတ ဇယားစဉ်တွင်၊ နတနာရီ စသည် ရောက်ရာ  
 ရှု၍၊ ဣဋ္ဌဂုဏိတ ဟုမှတ်၊ ဒိန္နုခရာပုံကို ဣဋ္ဌဂုဏိတနှင့်  
 မြောက် တည်ကိန်းဖြစ်၏။ ယင်း တည်ကိန်းကိုတည် နေတက်  
 ဖြစ်မှု၊ နေတက် ဂတနာရီ ဗီဇနာအခရာကို အခရာပုံ ပြု၍  
 စား။ နေလွဲ ဖြစ်မှု နေလွဲ ဂတနာရီ၊ ဗီဇနာ၊ အခရာ နှင့်၊  
 ဒိန္နုနာရီ၊ဗီဇနာ၊အခရာတွင်နှုတ်၊ ယင်းနှုတ်ကြွင်း နာရီ၊ဗီဇနာ  
 အခရာကို အခရာပုံပြု၍စား၊ လန်ကားမုယော၊သေသကို ခ၊ဆ  
 ပွား၊စားမြဲစား၊လန်ကား ဆံခြည်ဖြစ်၏။ လန်မုယောတွင် ဣဋ္ဌ  
 ဂုဏိတနှုတ်၍၊ သဠိ(၆၀)စား၊လန်ကား တဝါး၊ သေသကား  
 မုယော၊ဆံခြည်ဖြစ်၏။ ယင်းတဝါး၊မုယော၊ဆံခြည်တွင်၊မွန်းတည့်  
 တဝါး၊မုယော၊ဆံခြည်ကိုနှော၊ မနေရာသည်အတိုင်း၊ ဆံခြည်  
 များထွင်(၆၀)ချေ၍၊မုယောသို့ တခုတက်၊ မုယောများက(၆၀)  
 ချေ၍ တဝါးသို့တခုတက်၊ ဣဋ္ဌတဝါးမုယော ဆံခြည်ဖြစ်၏။  
 [ ယင်း တဝါးစသည်ကို ငါးဆင့်ဖြတ်လိုသော်၊ အောက်ဆုံး  
 ဆံခြည်ကို ဒသ(၁၀)စား၊ သေသကား ဆံခြည် လန်ကား  
 နှမ်းဖြစ်၏။ အလယ် မုယောကို ဇယ(၄)ခုစား၊ သေသကား  
 မုယော၊လန်ကား လက်သစ်၊အထက်ဆုံးကား တဝါးဖြစ်၏။ ]

(မှတ်ချက်) ဂတနာရီနှင့်၊ လန်ဆူးနာရီမှာ၊ အမည်သာထူးသည်။ အဓိပ္ပာယ်  
 အတူတူဟုမှတ်။

တဝါးရုဏိတဇယား။

နတနာရီ	၁	၂	၃	၄	၅	၆	၇	၈	၉	၁၀	၁၁	၁၂	၁၃	၁၄	၁၅	၁၆
မဂါရ	၆၁	၁၂၄	၁၆၀	၂၁၆	၂၅၈	၂၈၀	၃၀၇	၃၂၅	၃၃၀	၃၄၅	၃၅၆	၃၆၅	၃၇၅	၃၈၀	၃၉၀	၃၉၆
ကုန်	၁၀	၁၃၃	၁၇၆	၂၂၀	၂၅၀	၂၈၀	၃၀၅	၃၂၁	၃၃၀	၃၄၅	၃၅၇	၃၆၇	၃၇၇	၃၈၀	၃၉၀	၃၉၆
မိန်	၁၁	၁၃၄	၁၇၇	၂၂၂	၂၅၂	၂၈၂	၃၀၇	၃၂၃	၃၃၂	၃၄၇	၃၅၉	၃၆၉	၃၇၉	၃၈၂	၃၉၂	၃၉၈
မိယာ	၀	၁၆၂	၂၀၇	၂၅၂	၂၈၂	၃၀၇	၃၃၂	၃၄၇	၃၅၆	၃၇၁	၃၈၂	၃၉၂	၃၉၇	၃၉၈	၃၉၈	၃၉၈
ပြီယာ	၁	၁၃၄	၁၇၆	၂၂၀	၂၅၀	၂၈၀	၃၀၅	၃၂၁	၃၃၀	၃၄၅	၃၅၇	၃၆၇	၃၇၇	၃၈၀	၃၉၀	၃၉၆
မေထုန်	၁	၁၃၃	၁၇၆	၂၂၀	၂၅၀	၂၈၀	၃၀၅	၃၂၁	၃၃၀	၃၄၅	၃၅၇	၃၆၇	၃၇၇	၃၈၀	၃၉၀	၃၉၆
၂	၅၅၅	၅၂၂	၅၃၉	၅၆၃	၅၇၀	၅၇၅	၅၈၀	၅၈၅	၅၉၀	၅၉၅	၅၉၅	၅၉၅	၅၉၅	၅၉၅	၅၉၅	၅၉၅
ကြည့်	၅၅၅	၅၂၂	၅၃၉	၅၆၃	၅၇၀	၅၇၅	၅၈၀	၅၈၅	၅၉၀	၅၉၅	၅၉၅	၅၉၅	၅၉၅	၅၉၅	၅၉၅	၅၉၅

(မှတ်ချက်) နတနာရီ၌ ဗီဇနာအခါမိက ၃၀-ကကျော်လျှင်၊ နာရီတွင်တခုတိုး၍ယူလေ။ ဣဋ္ဌဂုဏိတယူနည်းအတိုင်းကောက်ယူလေ။





စသည်ကိုတည်း။ အံသာစသည်တွင်၊ အယနအံသာစသည်ကို၊ အယန၊ဂေါလ၊ သုည(၀)ကေ(၁)ဖြစ်မှုနော။ ။စဉ(၂)ရာမ(၃) ဖြစ်မှုနတ်။ ယင်းနုတ်နောပြီးသည်။ သုညလင်၊ ရာသီ၊အံသာ၊ လိတ္တာစသည်ဖြစ်၏။ယင်း သုညလင်ရာသီအရ၊ ပြဿရာသီက အစရေ၍၊ ရောက်သော ရာသီနိုက် သုညလင်ဟု မှတ်လေ၊ ရာသီကိုတင်-သုညလင်ရာသီစသည်ဖြစ်၏။

ဟောရတ်စသည်အတွက်။

၆	၃	၅
၄		၀
၂		၀
၁	၆	၅
၄	၆	၃

သုညလင်ရာသီကိုပယ်၍၊ အံသာ လိတ္တာ ကိုတည်း။ အံသာကို ၁,ဆ မြောက်၊ လိတ္တာဖောက်၊ သုညလင် စီးလိတ္တာပုံဖြစ်၏။ ယင်းသုညလင်စီး လိတ္တာပုံကိုတည်း။ဟောရတ်၌ နဘာ သုည,နဝ[၆၀၀]၊ တရင်း၌ နဘာ,

သုည,ဆ[၆၀၀]၊နဝင်း၌ နဘာ,သုည,စဉ(၂၀၀)။ ခွါဒသင်း၌ သုည,ပဉ္စ,ကေ(၁၅၀)၊ထိသင်း၌ သုည,ဆ(၆၀) အသီးအသီး စားစားကြွင်းမြင်လျှင်၊လန်တွင် ကေ(၁)ခုနော။ဟောရတ်စသော မိမိတို့ ဝဂ္ဂသင်္ချာရေ ရ၏။ ။ဟောရတ် အရှင်မှာ သုညလင် သည်။ မိဿ-မေထုန်-သိဟ်-တု-နေး-ကုန် ဟု ဆိုအပ်သော ပိဿမခြောက်ရာသီ၌ တည်သောလင်ဖြစ်၍။ ဟောရတ်သင်္ချာ တခုရမူ-တနင်္ဂနွေဟောရတ်၊ နှစ်ခုရမူ-တနင်္ဂလောဟောရတ် ဟု ကြား။ ။ပြဿ-တြင်-ကန်-ဖြိစ္ဆာ-မဂါရ-မိန် ဟုဆိုအပ်သော သမခြောက်ရာသီ၌တည်သော လင်ဖြစ်၍။ ဟောရတ်သင်္ချာ တခုရမူ-တနင်္ဂလောဟောရတ်၊ နှစ်ခုရမူ-တနင်္ဂနွေဟောရတ်ဟု မှတ်။ ။တရင်းအရှင်မှာ မိမိဝဂ္ဂသင်္ချာတခုရမူ- သုညလင်ခွင်၊ နှစ်ခုရမူ-သုညလင်မှ ငါးခွင်၊ သုံးခုရမူ-သုညလင်မှ ကိုးခွင် ရေ၍၊ရောက်ရာ အိမ်ရှင်ကသပ်ပြုတ်ကိုယူ။ ။နဝင်းအရှင်မှာ

မိဿ-သိဟ်-နေးဟု ဆိုအပ်သော သုံးရာသီ၌ တည်သော လင် ဖြစ်မူ မိဿရာသီက စ၍။ ။မဂါရ-ပြဿ-ကန်ဟု ဆိုအပ် သော သုံးရာသီ၌တည်သော လင်ဖြစ်မူ မဂါရရာသီက စ၍။ တု-ကုင်-မေထုန်ဟု ဆိုအပ်သော၊ သုံးရာသီ၌ တည်သော လင်ဖြစ်မူ တုရာသီကစ၍။ ။တြင်-ဖြိစ္ဆာ-မိန်ဟုဆိုအပ်သော သုံးရာသီ၌တည်သော လင်ဖြစ်မူ တြင်ရာသီကစ၍။ မိမိနဝင်း သင်္ချာရေအရထောက်၊ရောက်ရာအိမ်ရှင် ကသပ်ပြုတ်ကိုယူ။ ။ ခွါဒသင်း အရှင်မှာ၊ မိမိဝဂ္ဂသင်္ချာရေအရ၊ သုညလင်က စ၍ရေ။ ရောက်ရာ အိမ်ရှင် ကသပ်ပြုတ်ကိုယူ။ ။ထိသင်းအရှင်မှာ [၃၃၃၃၃၃၀၀၀၀ ၅၅၅၅၅၅၅၅ ၄၄၄၄၄၄၄၄၆၆၆၆၆] ဟူသောကိန်းပုံတွင်၊ပိဿမခြောက်ရာသီ၌တည်သော လင်ဖြစ်မူ၊ မိမိဝဂ္ဂသင်္ချာရေအရ၊ အနုလောမ အစဉ်အတိုင်း ထောက်၍ ရောက်ရာပြုတ်ကိုယူ။ ။သမခြောက်ရာသီ၌ တည်သော လင် ဖြစ်မူ၊ပဉ္စလောမအတိုင်း အပြန်အားဖြင့်ထောက်၍ ရောက်ရာ ပြုတ်ကိုယူလေ။

လင်စီးနက္ခတ်အတွက်။

သုညလင် ရာသီ၊အံသာ၊လိတ္တာ စသည်ကိုတည်း။ ရာသီကို တီသ(၃၀)မြောက်၊အံသာဖောက်၊အံသာပုံဖြစ်၏။ ယင်းအံသာ ပုံနှင့် လိတ္တာစသည်တို့ကို ရာမ(၃)ပွား၊ အောက်(၆၀)မနေရာ တက်၍၊ အထက်ကို တာထီသ(၄၀)စား၊ လန်ကား နက္ခတ်၊ သေသကို ၁,ဆပွား၊လိတ္တာတက်၍ စားမြဲစား၊ လန်ကား ဖုဋီ၊ သေသကို ပွားမြဲပွား၊ ပိလိတ္တာတက်၍ စားမြဲစား၊ လန်ကား ပိဗာဋီဖြစ်၏။သဋီကို ပဉ္စာ,ဒသ(၁၅)စား၊လန်ကား ပါး၊အထက် ကား နက္ခတ်၊သေသကား ဖုဋီ၊ပိဗာဋီ စသည်ဖြစ်၏။

ကျော်နာရီအတွက်။

အသုဒ္ဓလင်စီးကြွင်း ဗီဇနာ၊ အခရာကို တည်၊ တိုင်ခွင်၌ အသုဒ္ဓလင်ရောက်လျှင်၊ တိုင်ခွင်က အတိတ်ဗီဇနာ၊ အခရာနှင့် နှုတ်မနှုတ်လောက်သော်လည်းကောင်း၊ တိုင်သို့ လင်မရောက် သော်လည်းကောင်း၊ လင် နောက်တိုင်က အနာဂတ်၊ ဗီဇနာ၊ အခရာကိုနှော၊ တိုင်၊ လင်နှစ်ပါး အကြားရာသီခွင် ရှိလျှင်လည်း၊ ယင်း ရာသီခွင်က ဥဒယဗီဇနာကိုလည်းနှော။ ယင်း နှုတ် နှောပြီး ဗီဇနာ၊ အခရာတို့ကို မနေရာသည် အတိုင်း တက်၊ ကျော်နာရီ၊ ဗီဇနာ၊ အခရာဖြစ်၏။ ၊ ၎င်းကျော်နာရီကို ငါးဆင့် ဖြတ်လိုသော်၊ အောက်ဆုံးအခရာကို ဒသ(၁၀)စား၊ သေသ ကား အခရာ၊ လင်ကား ပြန်၊ အလယ်ဗီဇနာကို ပဉ္စ၊ ဒသ(၁၅) စား၊ သေသကား ဗီဇနာ၊ လင်ကား ပါး၊ အထက်ကား နာရီရ၏။ နာရီ၊ ပါး၊ ဗီဇနာ၊ ပြန်၊ အခရာ ငါးဆင့်ဖြစ်၏။ ၊ နှုတ်ရနှောရသော တိုင်က အကျော်ဟုကြားလေ။

တက္ကလလနာရီအတွက်။

အသုဒ္ဓလင်စီးကြွင်း ဗီဇနာနှင့်အခရာကိုတည်၊ ညဉ့်နှစ်ချက် တီးတိုင်က၊ အနာဂတ်၊ ဗီဇနာ၊ အခရာကိုနှော။ တိုင်ခွင်လွန်၍ အသုဒ္ဓလင်နောက်တိုင်အောင် ဥဒယဗီဇနာပုံကိုနှော၊ တက္ကလ ဗီဇနာပုံနှင့်အခရာဖြစ်၏။ ညဉ့်နှစ်ချက်တီး တိုင်ခွင်၌ အသုဒ္ဓ လင်ရောက်လျှင်၊ ယင်းနှစ်ချက်တီးတိုင်က အတိတ်၊ ဗီဇနာပုံ အခရာနှင့် အသုဒ္ဓလင်စီးကြွင်း ဗီဇနာပုံအခရာတွင်နှုတ်။ မနှုတ် လောက်မူ ဗီဇနာပုံ နာဘာ၊ သုည၊ ဆ၊ ရာမ [၃၆၀၀] ကျော်နှုတ်။ ယင်းနှုတ်ကြွင်းသည် တက္ကလ၊ ဗီဇနာပုံ၊ အခရာဖြစ်၏။ ယင်း ဗီဇနာပုံကို သဠိစား၊ လင်ကား နာရီ၊ သေသကား ဗီဇနာ၊ အခရာ ဖြစ်၏။ ယင်းတက္ကလနာရီစသည်နှင့် နာရီ၊ ၁၊ ဆ[၆၀]တွင် အစဉ်သင့်ချ၍ချေ၊ သေသဂဏ္ဍနာရီ စသည်ဖြစ်၏။

တက္ကလလဖုရဘုတ္တိအတွက်။

သံဃိဋ္ဌလင်စီးတွက်နည်းဖြင့် တွက်ချက်ပြီးသော၊ ဟိယျော၊ အဇ္ဇုဂြိုဟ်စင်နှစ်ပါး၊ အနည်းနှင့်အများတွင်ချေ၊ ယင်းချေကြွင်း ရာသီ၊ အံသာ၊ လိတ္တာကို၊ လိတ္တာပုံပြု၊ တရက်တက်၊ ဖုရဘုတ္တိ၊ လိတ္တာပုံဖြစ်၏။ အဇ္ဇုတွင်ချေရမူကား သမထိစံမည်၏။ ဟိယျော တွင်ချေရမူကား၊ ဝကြမည်၏။ ၊ လင်စီးတွက်စဉ်၊ မှတ်ထား သော၊ တက္ကလနာရီ၊ ဗီဇနာ၊ အခရာကိုတည်၊ တရက်တက်၊ ဖုရဘုတ္တိ၊ လိတ္တာပုံနှင့်ပွား၊ သုံးထပ်လုံးကို၊ သဠိ[၆၀]စား၍တက်၊ အော်ဆုံးအထပ်ကိုပယ်ဖျက်၊ အထက်ဆုံးလင်သည်၊ လိတ္တာဖြစ် ၏။ ယင်းလိတ္တာများမူ၊ သဠိ[၆၀]စား၊ လင်ကား အံသာရ၏။ ယင်း အံသာ၊ လိတ္တာစသည်ကို၊ ဟိယျောဂြိုဟ်စင်၊ ရာသီ၊ အံသာ၊ လိတ္တာ တွင်၊ သမထိစံဖြစ်မူနှော၊ ဝကြ၊ တမဖြစ်မူနှုတ်၊ ယင်းနှုတ်နှောပြီး ရာသီ၊ အံသာ၊ လိတ္တာ၊ ဝလိတ္တာ အနုလိတ္တာသည်။ တက္ကလလဖု ရဘုတ္တိဂြိုဟ်စင်၊ ငါးဆင့်ဖြစ်၏။

တိထီ-ဃဒီအတွက်။

တနင်္ဂနွေဂြိုဟ်စင်နှင့် တနင်းလာဂြိုဟ်စင်တွင်နှုတ်၊ မနှုတ် လောက်မူ၊ ရာသီ၌ ဒွါဒသ[၁၂]ကျော် နှုတ်၊ ယင်းနှုတ်ကြွင်း ရာသီများလျှင် ဆ[၆]ချေ၊ ချေလောက်မူ လဆုတ်၊ မချေလော် မူ လဆန်းဟုမှတ်၊ ရာသီကို တိသ[၃၀]ပွား၊ အံသာတက်၍ ဒွါဒသ[၁၂]စား၊ လင်ကား တိထီသေသစသည်ကို ပဉ္စငါးခုပွား မနေရာတက်၊ ဃဒီစသည်ဖြစ်၏။

အမြင်နက္ခတ်အတွက်။

တနင်းလာဂြိုဟ်စင် ရာသီ၊ အံသာ၊ လိတ္တာ စသည်ကိုတည်၊ ရာသီကို တိသ(၃၀)မြောက်၊ အံသာလှောက်၊ အံသာပုံဖြစ်၏။

ယင်းအံသာပုံနှင့်လိတ္တာစသည်ကိုတည်း၊ ရမ(၃)ပွား၊ အောက် (၆၀)မနေရာတက်၍၊ အထက်ကို တာထီသ(၄၀)ပား၊ လန်ကား နက္ခတ်၊ သေသကို ၁, သပွား၊ လိတ္တာတက်၍ စားမြဲစား၊ လန်ကား ဗာဠီ စသည်ဖြစ်၏။

(မှတ်ချက်) ဘုတ္တိတွက်သော ပုဂ္ဂိုလ်တို့သည် အမြင်နက္ခတ်သည်ပင် စင်နက္ခတ် ဖြစ်သောကြောင့်၊ ဗာဠီကို ၁၅-စား၍၊ စင်နက္ခတ်ယူရာ၏။

တနည်းစင်နက္ခတ်အတွက်။

ထိုနေ့အမြင်နက္ခတ်နှင့် ဗာဠီစသည်ကိုတည်း၊ ဗာဠီစသည်တွင် ဂဗ္ဘနာရီစသည်နှင့်နွတ်၊ ယင်းနွတ်ကြွင်းသည် စင်နက္ခတ်၊ ဗာဠီ စသည်ဖြစ်၏။ ဗာဠီကို ပဉ္စာ၊ ဒသ(၁၅)ရစား၊ သေသကား ဗာဠီ၊ လန်ကား ပါး၊ အထက်ကား နက္ခတ်၊ စင်နက္ခတ်၊ ပါး၊ ဗာဠီ၊ ဝိဗာဠီစသည်ဖြစ်၏။ ။ ဘုတ္တိ၊ ဇာတာများ၌ စင်နက္ခတ် အတွက်မှာ အထူးမရှိ၊ အမြင်နက္ခတ်သည်ပင် စင်နက္ခတ်ဖြစ်၏။

အဓိပတိနက္ခတ်အတွက်။

မူလသက္ကရာဇ်ကိုတည်း၊ နဘာ၊ သုည၊ ဒုယေ၊ က (၁၂၀၀) နွတ်၊ ယင်းနွတ်ကြွင်းကို သက္ကာ၊ ဗိသ(၂၇)စား၊ သေသကား အဓိပတိနက္ခတ်ဖြစ်၏။ ယင်းအဓိပတိနက္ခတ်ကစ၍ ကိုးကြိမ် တိုင်အောင်၊ ရမ(၃)ရ အဆင့်ဆင့်လောင်း၊ ရောဂ၊ ရာဇ၊ ပုတ်၊ ဘင်္ဂ၊ မရဏ၊ သောက၊ ရသ၊ သီရိ ဟု နက္ခတ်ရှစ်ပါး ထွက်၏။ ကိုးကြိမ်မြောက်၌ အထက်မိအပတိနက္ခတ်နှင့်တူ၏။ ။ အဓိပတိ နက္ခတ်တွင် မိမိတို့ပြုတ်သက်နှော၊ ပဉ္စာ၊ ဒသ(၁၅)နွတ်၊ မနွတ် လောက်မူ သက္ကာ၊ ဗိသ(၂၇)ကု၍နွတ်၊ များမူ သက္ကာ၊ ဗိသ(၂၇) ချေ၊ ရတနာနက္ခတ်ဖြစ်၏။

ပြည်စန်းနက္ခတ်အတွက်။

မူလသက္ကရာဇ်ကိုတည်း၊ အဋ္ဌ၊ သုည၊ ဧက [၁၀၀]စား၊ လန်ကား မသို၊ သေသကို ဇယ[၄]ရစား၊ လန်ကား နက္ခတ်၊ အကြွင်း ပါး၊ ပြည်စန်းနက္ခတ် ပါးဖြစ်၏။

ဗာဠီပုံအတွက်။

ထိုနေ့သုဒ္ဓိဒ်ကို တရရှုတ်၍တည်း၊ တက္ကာလနာရီ၊ ဗိဇနာ၊ အရောသုံးထပ်လုံးကို၊ ၎င်းသုဒ္ဓိဒ် အောက်ကထား၊ သုဒ္ဓိဒ်နှင့် တက္ကာ၊ တက္ကာလနာရီ၊ ဗိဇနာ၊ အရော လေးထပ်လုံးကို နဘာ၊ သုည၊ အဋ္ဌ[၈၀၀]ပွား၊ သဋ္ဌ[၆၀]စား၍၊ အောက်ကမနေရာ သည့်အတိုင်းတက်၊ အထက်ကို အတာကြမတ်သောက်၊ သဋ္ဌ မြောက်နာရီသောက်၍၊ သက္ကာ၊ ခ၊ ဒေါ၊ ဧဒေ၊ နော၊ စဒ္ဓ[၂၆၂၂၀၇] စား၊ လန်ကား ဗာဠီပုံ၊ သေသကို ၁, သ ပွား၊ ဗိဇနာတက်၍ စားမြဲစား၊ လန်ကား ဝိဗာဠီ၊ သေသကို ပွားမြဲပွား၊ အရောတက် ၍ စားမြဲစား၊ လန်ကား အနုဗာဠီဖြစ်၏။ မှတ်၍ထား။ ။ အထက် ဆုံး ဗာဠီကို ပဉ္စာ၊ ဒသ(၁၅)စား၊ လန်ကား ပါး၊ အကြွင်း ဗာဠီ စသည်ဖြစ်၏။ ယင်း ပါး-ဗာဠီ-စသည်ကို အဓိပတိနက္ခတ်နှင့် ရတနာနက္ခတ်အောက်ကထားလေ။ ။

ရှေးဦးတွက်ရ မှတ်၍ထားသော ဗာဠီပုံကို ဇယ(၄)ရစား၊ လန်ကား ဗာဠီ၊ သေသကို ၁, သ ပွား၊ အောက်က ဝိဗာဠီ တက်၍ စားမြဲစား၊ လန်ကား ဝိဗာဠီ၊ သေသကို ပွားမြဲပွား၊ အနုဗာဠီ တက်၍ စားမြဲစား၊ လန်ကား အနုဗာဠီဖြစ်၏။ ယင်းဗာဠီစသည် ကို ပြည်စန်းနက္ခတ် ပါး အောက်ကထား။ ။

ပြည်စန်းနက္ခတ်-ပါး-ဗာဠီ စသည်ကိုတည်း၊ စင်နက္ခတ်-ပါး စသည်ကို နှော၊ မနေရာသည်အတိုင်းတက်၊ မူလတိုင်ဦးနက္ခတ် ပါး-ဗာဠီစသည်ဖြစ်၏။

( မှတ်ချက်။ ။မနေရာသည့်အတိုင်းတက်ဆိုသည်မှာ။ အောက်ဆုံးအနုယဇ္ဈိများ  
လျှင်(၆၀)ချေ၍၊ ဝိယဇ္ဈိတရတက်၊ ဝိယဇ္ဈိများလျှင် (၆၀)ချေ၍ ယဇ္ဈိတရ  
တက်၊ယဇ္ဈိများလျှင်(၁၅)ချေ၍ ပါးဆိုတရတက်၊ ပါးများလျှင်(၄)ချေ၍နက္ခတ်ဆို  
တရတက်၊နက္ခတ်များက(၂၇)ချေလေ။ )

ယင်းမူလတိုင်ဦးနက္ခတ်တွင် စဉ္စ(၂)ရ၊ ပါးတွင်ရာမ(၃)ရ  
နှော၊ ခါတ်တိုင်ဦးနက္ခတ်ဖြစ်၏။ ယင်းခါတ်တိုင်ဦးနက္ခတ်တွင်  
ရာမ(၃)ရနှော၊ ခတ်တိုင်ဦးနက္ခတ်ဖြစ်၏။

ခါတ်ဆန်းအတွက်။

မူလသက္ကရာဇ်ကိုတည်း၊ ပဉ္စတိသ(၃၅)နှော၊ အသိတိ(၈၀)  
စား၊ ၎င်းစားကြွင်းသေသတွင် ပါပခါတ်သက်- ဗါ၊ ဝိသ(၂၂)  
သုရဇ္ဈခါတ်သက် ဧ၊ ဒသ(၁၂) အမြိတ္တခါတ်သက် သော၊ ဋ္ဌသ  
(၁၆) ကောထိခါတ်သက် တိသ(၃၀)ဖြင့် ဝင်္ဂီတိချေ။ မချေ  
လောက်ရာ၌ ခါတ်ဆန်း၏။

မူလ သက္ကရာဇ်ကိုတည်း၊ ပါပခါတ်ဆန်း၌ ဘွားသည်ဖြစ်မူ  
ပါပနုတ်ကိန်း အဋ္ဌ၊ သုည၊ ဇက(၁၀၈)နုတ်၊ စားကိန်း ရာမ၊ အဋ္ဌ  
(၈၃)နှင့် စား။ ။သုရဇ္ဈ ခါတ်ဆန်း၌ ဘွားသည် ဖြစ်မူ  
ပဉ္စ၊ ခံ၊ ဋ္ဌေး(၂၀၅)နုတ်၊ သုည၊ အဋ္ဌ(၈၀) စား။ ။အမြိတ္တခါတ်  
ဆန်းဖြစ်မူ၊ စဉ္စ(၇၂)နုတ်၊ စဉ္စ၊ အဋ္ဌ(၈၂)စား။ ။ကောထိ  
ခါတ်ဆန်းဖြစ်မူ၊ သုည၊ ရသ(၆၀) နုတ်၊ နဝ၊ သက္က(၇၆) စား၊  
လန်ကား မလို၊ သေသကို ၆ယ(၄)ရစား၊ လန်ကား နက္ခတ်၊  
အကြွင်း ပါး၊ ပုညနက္ခတ်၊ ပါးဖြစ်၏။ ပါးအောက် စာဆိုသည်  
များမှာ ပြည်စန်းနက္ခတ်နှင့်အတူထားလေ။

ပြည်စန်း နက္ခတ် ပါးစသည်ကိုတည်း၊ ပါပ ခါတ်ဆန်း၌  
ဘွားသည်ဖြစ်မူ နက္ခတ်သော၊ ဋ္ဌသ[၁၆]။ ။သုရဇ္ဈခါတ်ဆန်း  
ဖြစ်မူ၊ နက္ခတ်စတုဒသ[၁၄]။ ။အမြိတ္တခါတ်ဆန်းဖြစ်မူ၊ နက္ခတ်  
တြိ၊ ဒသ [၁၃] ပါး၊ စဉ္စ [၂]ရ။ ။ကောထိခါတ်ဆန်းဖြစ်မူ၊  
နက္ခတ်ပဉ္စ[၅]ရ-နှော၊ ဣသယတိုင်ဦးနက္ခတ်ဖြစ်၏။

ပြည်စန်းနက္ခတ် ပါးစသည်ကိုတည်း၊ ပါပခါတ်ဆန်းဖြစ်မူ၊  
နက္ခတ် သုည[၀]။ ။သုရဇ္ဈ ခါတ်ဆန်းဖြစ်မူ နက္ခတ်စဉ္စ[၂]ရ  
ပါးရာမ[၃]ရ။ ။အမြိတ္တခါတ်ဆန်းဖြစ်မူနက္ခတ်နဝ[၆]ရ။ ။  
ကောထိခါတ်ဆန်းဖြစ်မူ၊ နက္ခတ် ဧ၊ ဒသ[၁၂]ရ-နှော၊ ပဋိသန္ဓေ  
တိုင်ဦးနက္ခတ်ဖြစ်၏။

ပဋိသန္ဓေတိုင်ဦးနက္ခတ်၊ ပါး စသည်ကို တည်း၊ စင်နက္ခတ်၊  
ပါးစသည်ကိုနှော၊ ပဝတ္ထိတိုင်ဦးနက္ခတ်ဖြစ်၏။

ပုညနက္ခတ်၊ ပါးစသည်ကို တည်း၊ ပါပခါတ်ဆန်း ဖြစ်မူ၊  
နက္ခတ် အဋ္ဌ၊ ရသ[၁၈]ပါး၊ စဉ္စ[၂]ရ။ ။သုရဇ္ဈ ခါတ်ဆန်း  
ဖြစ်မူ၊ နက္ခတ် ရာမ[၃]ရ။ ။အမြိတ္တခါတ်ဆန်း ဖြစ်မူ၊ နက္ခတ်  
ပဉ္စ၊ ဝိသ[၂၅]ပါး၊ စဉ္စ[၂]ရ။ ။ကောထိခါတ်ဆန်းဖြစ်မူ၊ နက္ခတ်  
နဝ[၆]ရ၊ ပါး၊ စဉ္စ[၂]ရ-နှော၊ ထီးဖြူတိုင်ဦးနက္ခတ်ဖြစ်၏။

ထီးဖြူတိုင်ဦးနက္ခတ်၊ ပါးစသည်တွင်၊ စင်နက္ခတ်၊ ပါး  
စသည်ကိုနှော၊ ထိရိတိုင်ဦးနက္ခတ်ဖြစ်၏။

ထိရိတိုင်ဦးနက္ခတ် ပါးစသည်တွင်၊ ပြည်စန်းနက္ခတ်၊ ပါး  
စသည်ကိုနှော၊ ဆင်ဖြူတိုင်ဦးနက္ခတ်ပါးစသည်ဖြစ်၏။

စန်းပုည၊ လင်ပုည၊ နက္ခတ်များမှာ၊ မူလ သက္ကရာဇ်ကိုတည်း  
ပြီးလျှင်၊ စန်းယဉ်သောရာထိ၊ လင်ရောက်သောရာထိအရ၊ ခါတ်  
၏ နုတ်ကိန်း၊ စားကိန်းများနှင့်၊ နုတ်စား၍၊ ရှေ့ခါတ်ဆန်းပုည  
နက္ခတ်နှင့်၊ နည်းတူပင်တွက်ယူရာသည်။

မှတ်ချက်။ ။မိဿရာသီကစ၍၊ လက်ဝဲရစ်၊ သူ၊ ကော၊ ပါ၊ မြိတ် ဟု၊ စန်း၊ လင်ဆို  
ရောက်အောင်လည်၍ထောက်၊ စန်း၊ လင်ဆို၍၊ သူ၊ ကျလျှင်သုရဇ္ဈခါတ်၊ ကော၊ ကျလျှင်  
ကောထိခါတ်၊ ပါ၊ ကျလျှင်ပါပခါတ်၊ မြိတ်ကျလျှင်အမြိတ္တခါတ်ဆန်းသည်ဟုသိလေ။

သံဒိဋ္ဌလက်ရိုး ဇာတာဖွဲ့နည်းပြီး၏။

[အမှာ] ၍ သံဒိဋ္ဌလက်ရိုး ဇာတာဖွဲ့နည်းဖြင့်၊ တွက်ချက်ပြီးသော၊ ဇာတာ  
များကို၊ တုတ္တိတွက်လိုသော် အောက်တွင်၊ ဘော်မြိ ထားသော၊ တွက်နည်းများဖြင့်  
တွက်ယူရာ၏။

သန်းခေါင်ရင်မရေအတွက်။

သုန္ဒဒိန်ကိုတည်၊ နဘာ၊ သုည၊ အဋ္ဌ[၇၀၀]မြောက်၊ အတာ  
ကြမတ်ထောက်၊ ကြမတ်ပုံဖြစ်၏။ ။ယင်းကြမတ် ပုံကိုတည်၊  
ဒွါဒသ[၁၂]ပွား၊ သတ္တ၊ ခ၊ ဒေါ၊ ဧဒေ၊ နော၊ စဋ္ဌ[၂၆၂၂၀၇]စား၊  
လန်ကားရာသီ၊ သေသကို၊ တိ သ[၃၀]ပွား၊ စားမြဲစား၊ လန်ကား  
အံသာ၊ သေသကို၊ ခ၊ ဆ[၆၀]ပွား၊ စားမြဲစား၊ လန်ကား၊ လိတ္တာ  
သေသကို၊ ပွားမြဲပွား၊ စားမြဲစား၊ လန်ကား၊ ပိလိတ္တာစသည်ဖြစ်၏။

(မှတ်ချက်) သန်းခေါင်မရေ၊ ဂြိုဟ်အတွက်မှာ ရပ်မရေတွက်နည်း တနာယုလျင်၊  
ထူးခြင်းကြောင့်၊ တော်ပြလိုက်သည်၊ ကုန်သော၊ စန္ဒရေ၊ စန်းစံမန္တရပ်၊ အင်္ဂါဂြိုဟ်  
သန်းစသည်တို့မှာ၊ ရှေးလက်ရိုး တွက်နည်း အတိုင်း၊ သေသနှင့်တကွ (၆) ဆင့်  
ရအောင်တွက်ယူရာသည်။

တနင်္ဂနွေ-တနင်းလော စသော ဂြိုဟ်တို့၏  
တရက်တက်၊ သုတ္တိအတွက်။

သာဝနတရက်ဟုဆိုအပ်သော၊ သုန္ဒဒိန်[၁]ရက်ကိုတည်ပြီး  
လျှင်၊ နှောခြေ၊ နှုတ်ခြေ၊ မပါစေဘဲ၊ မြောက်ခြေ၊ စားခြေတို့ဖြင့်၊  
မြောက်စား၍၊ ရှေးလက်ရိုး၊ မရေ၊ သိပ်ပြိုဟ်သွန်း၊ တွက်နည်းအတူ  
ပင်၊ အလိုရှိရာ၊ အံသာ၊ ကလာစသည်များကို၊ တွက်ယူရာသည်။  
[၁၄]ရက်တက် [၁၅]ရက်တက်များကို၊ အလိုရှိလျှင်၊ ၎င်း  
တရက်တက်တုတ္တိများကို [၁၄]ရက် [၁၅]ရက်တို့နှင့်၊ မြောက်  
ပွား၍ယူလေ။

တွက်ရ တရက်တက် သုတ္တိဖယဝား။

ဂြိုဟ်စဉ်	၁	၂	၃	၄	၅	၆	၇	၈	၉
တရက်	၅၉	၇၉၀	၆	၃၁	၂၄၅	၄	၉၆	၂	၃
တက်	၀	၃၄	၄၀	၂၆	၃၂	၅၉	၇	၀	၁၀
တုတ္တိ	၁၀	၅၂	၅၉	၂၇	၁၇	၀	၄၁	၂၂	၄၄
	၁၁	၂၉	၂၄	၄၆	၄၂	၄၅	၂၅	၄၄	၅၀

တနင်္ဂနွေ-တနင်းလော စသော ဂြိုဟ်တို့၏  
နွေဥစ်အတွက်။

မြဟာမင်းသည်၊ နေ့၊ လ၊ နက္ခတ်တို့ကို၊ မှိုင်းယှဉ် စီရင်သော၊  
နှစ်ကာလ၊ လွန်ပြီးသည်မှာ၊ ခွါပရယုဂ်အဆုံးတိုင်၊ နှစ်ပေါင်း၊ နဘာ၊  
သုည၊ ခံ၊ ခ၊ ဂဇာ၊ အဋ္ဌာ၊ ဘာန၊ ပဉ္စ၊ နဝေ၊ က (၁၉၅၅၇၀၀၀၀၀)  
တွင်းဆန်းရောက်သော၊ ကလိယုဂ်နှစ်ပေါင်းကိုနှော၊ ကင်ဆန်း  
နှစ်ပေါင်းဖြစ်၏။ ယင်းကင်ဆန်းနှစ်ပေါင်းကိုတည်။ ။တနင်္ဂနွေ  
၏၊ မန္တတဂဏ၊ သတ္တ၊ အဋ္ဌ၊ ရာမ(၃၇၇)။ ။အင်္ဂါ၏၊ မန္တတဂ  
ဏ၊ ဗေဒ၊ ခံ၊ ခွ၊ (၂၀၄)။ ။ဗုဒ္ဓဟူး၏၊ မန္တတဂဏ၊ အဋ္ဌ၊ ရသ  
ရာမ(၃၆၇)။ ။ကြာသပတေး၏၊ မန္တတဂဏ၊ ခံ၊ ခ၊ နဝ(၉၀၀)။ ။  
သောကြာ၏၊ မန္တတဂဏ၊ ပဉ္စ၊ ရာမ၊ ဘာန၊ (၅၃၅)။ ။စနေ၏၊ မန္တ  
တဂဏ၊ နဝ၊ ရာမ(၃၆)တို့နှင့်၊ အသီးအသီးမြောက်ပွား၊ ကင်နှစ်  
ပေါင်း၊ လေးရာ၊ သုံးဆဲ့၊ နှစ်ကျရေ(၄၃၂၀၀၀၀၀၀၀)နှင့် စား။  
လန်ကားတဂဏ၊ သေသကို၊ ဒွါဒသ(၁၂)ပွား၊ စားမြဲစား၊ လန်ကား  
ရာသီ၊ သေသကို၊ တိ သ(၃၀)ပွား၊ စားမြဲစား၊ လန်ကား အံသာ၊  
သေသကို၊ ဆ(၆၀)ပွား၊ စားမြဲစား။ ။လန်ကား ကလာစသည်  
ဖြစ်၏။ ။ယင်း တွက်ရ ရာသီ-အံသာ-ကလာ စသည်တွင်၊  
မျက်မြင်အားဖြင့်၊ အင်္ဂါ၌၊ အံသာ၊ ဧက(၁)ချ၊ ဗုဒ္ဓဟူး၌၊ အံ  
သာ၊ ဩ(၁၃)ချ၊ စနေ၌ အံသာ၊ ဒွါဒသ(၁၂)ချ-နှော။ ။  
ကြာသပတေး၌၊ အံသာ၊ ဧက(၁)ချ၊ သောကြာ၌၊ အံသာ၊ နွယ(၂)  
ချချေ။ ။တနင်္ဂနွေစသောဂြိုဟ်တို့၏၊ မန္တဥစ်၊ ရာသီ၊ အံသာ၊  
ကလာ စသည်ဖြစ်၏။ ။ဤတရက်တက်တုတ္တိနှင့်၊ မန္တဥစ်များ  
ကို၊ ရင်းမြစ်နှင့်တကွ၊ တွက်ခြေ၌၊ လိမ္မာစေခြင်းငှါ လည်း  
ကောင်း၊ ပြသားသော၊ အင်းဇယားဂဏန်းများကို၊ ရွေ့လျား  
ယွင်းပါးရှိလျှင် ပြင်ဆင်စေခြင်းငှါလည်းကောင်း၊ (သိရိသုဒ္ဓိယ-  
သိဒ္ဓန္တကျမ်းရင်း) သဘောအရ၊ တွက်နည်းဖြင့် ထုတ်ဆောင်  
တော်ပြလိုက်သည်။

၆-ဆင့်တွက်၍၊ ၅-ဆင့် တဖန်ထားသည်။

ပိုက်စဉ်	၁	၃	၄	၅	၆	၈
ရာသီအစ	၂	၄	၇	၅	၂	၈
မနုဉ်များ	၁၇	၁၁	၂၃	၂၀	၁၇	၈
	၁၇	၂	၂၈	၂၂	၅၂	၃၇
	၂၆	၄၀	၂၁	၂၄	၁၉	၃၄
	၃	၄၂	၄၀	၁၉	၇	၁၅

ဤမနုဉ်များသည်၊ ၁၂၄၀-ပြည့်နှစ်အတွက်မျှသာဖြစ်သည်။ အလိုရှိသောနှစ်များ၌၊ ၎င်းနည်းအတိုင်းတွက်ယူလေ။

တက္ကသိုလ်မကျဘုဠိတေတွက်။

ဂဗျနာရိ၊ ဗိဇနာ၊ အခရာကိုတည်၊ နာရီကို၊ ၁, ဆ(၆၀)မြောက် ဗိဇနာသွေဟက်၊ ၁, ဆ(၆၀)မြောက်၊ အခရာသွေဟက်၊ ဂဗျအခရာပုံ ဖြစ်၏။ ။ တနင်္ဂနွေ စသောဂြိုဟ်တို့၏၊ တရက်တက် တုတ္တိ ကလာစသည်ကိုတည်၊ လေးထပ်လုံးကို၊ ဂဗျအခရာပုံနှင့်ပွား။ အော(၆၀)မနေရာ၊ အထက်သို့တက်၍၊ အောထင်ထေသ(၃)ခု ကိုပယ်ဖျက်၊ အထက်ဆုံးအထပ်သည် တဒနုကလာပုံဖြစ်၏။ ။ ယင်းတဒနုကလာပုံကိုစားမြဲသဗ္ဗိ(၆၀)စား၊ လန်ကားအနုကလာ ယင်းအနုကလာကို၊ စားမြဲစား၊ လန်ကားပိကလာ၊ ယင်းပိကလာ ကို၊ စားမြဲစား၊ လန်ကားကလာ၊ ယင်းကလာကို၊ စားမြဲစား၊ လန် ကားအံသာဖြစ်၏။ ယင်းအံသာ၊ ကလာ၊ စသည်နှင့် တနင်္ဂနွေ စ သော၊ အဇ္ဇနေ့သန်း ခေါင်ဂြိုဟ်သွန်းအံသာ၊ ကလာစသည်တွင်ချေ သေသ၊ တက္ကသိုလ်မကျဘုဠိဂြိုဟ်သွန်းဖြစ်၏။ ။ [ဂြိုဟ်စင်များမှာ လက်မိုးပဋ္ဌမ တွက်ခဲ့သော လေးချက်သေ တွက်နည်းအတိုင်း တွက်ယူလေ။]

ရဝိမချအပြေးကား၊

အတာနေ့နောက်တရက်၌၊ ရဝိမချကို၊ တဒနု လိတ္တာတိုင် မြောက်ဆင့် တွက်၍ထား၊ အနုလိတ္တာ၌၊ ဆယ် ဂဏန်း ကို ပယ်၊ အစွန်းချဂဏန်းကို ၁, ဆ(၆၀)မြောက်၊ တဒနုလိတ္တာ သွေဟက်၊ ဇကာ, ဒသ(၁၁)စား၊ လန်ကား အတိတ်ရက်ရေရ၏။ ယင်း အတိတ်ရက်နှင့် ဖြည့်ဆက်၍၊ နှစ်ဆန်း-၂-ရက် နေ့က စပြီးလျှင် ရေတွက်အပ်သော စတု, ပညာသ(၅၄) ပဉ္စ, ပညာသ (၅၅)မြောက်၊ တရက်ရက်တွင်၊ ရှေးနည်း၊ ရဝိမချကို၊ မြောက် ဆင့်တွက်၍ကြည့်၊ အနုလိတ္တာ၊ အစွန်းချဂဏန်းသုံး၍၊ တဒနု လိတ္တာ၊ ဇကာ, ဒသ(၁၁)အောက်ယုတ်ထွက်လျှင်၊ ၎င်းထွက် သော၊ ရက်ကွက်၏အထက်၌၊ အနုလိတ္တာ၊ ကြက်ခြေဟုမှတ်။ ။ ၎င်းကြက်ခြေမှတ်ရာရက်ကွက်က၊ သုဒ္ဓိန်တွင် (၅၄)(၅၅)သင့် လျှော်ရာရေရ၏၊ ရောက်ရာရက်ကွက်က၊ သုဒ္ဓိန်ကိုတည်ပြီးလျှင်၊ ရှေးနည်း ရဝိမချကို၊ (၆)ဆင့်တွက်၍ ကြည့်လေ၊ အနုလိတ္တာ အစွန်းချဂဏန်းသုံး၍၊ တဒနုလိတ္တာ၊ ဇကာ, ဒသ(၁၁)အောက် ယုတ်ထွက်မြဲတည်း၊ ၎င်းနည်းအတိုင်း၊ ပဋ္ဌမ-ဒုတိယ-တတိယ စသော၊ ကြက်ခြေတို့ကို၊ တနှစ်လုံးကုန်အောင် တွက်ပြီးလျှင်၊ မှတ်၍ထားလေ။ ။ ၎င်းနောက်၊ နှစ်ဆန်းတရက်နေ့ ကစ၍၊ မြောက်ရက်အတွင်း၊ တရက်, ရက်တွင်၊ ရဝိမချကို၊ အနုလိတ္တာ တိုင်၊ ဝါးဆင့်တွက်၍ကြည့်လျှင်၊ အနုလိတ္တာ၊ ဆယ်ဂဏန်း၊ မပေ၍ မထွက်သောရက်ကွက်၌၊ ပိလိတ္တာကြက်ခြေဟု၊ ပိလိတ္တာကွက် တွင်ပင်မှတ်၊ ယင်းမှတ်သောကြက်ခြေမှ၊ မြေကွက်မြေကွက်-မြေကွက် မြေကွက်ရေရ၏လည်း၊ တနှစ်လုံးကုန်အောင် ပိလိတ္တာကြက်ခြေ တို့ကိုမှတ်၊ မြောက်ကွက်မြောက်ရေရာ၊ ယခင်မှတ်ထားသော အနုလိတ္တာကြက်ခြေကိုတွေ့လျှင်၊ ယင်းကြက်ခြေကို၊ ရက်ကွက် ရေတွင်၊ အံ ည့် သင့်သွင်း၍ ရေလေ။ ။ တန့်စူးလဆန်းတရက်နေ့ နှင့်၊ နှစ်ဆန်းတရက်နေ့ကို၊ လက်တွက်ဖြင့် ရဝိမချကို တွက်၍ ထားပြီးလျှင်၊ ။ ပိလိတ္တာ၊ ကြက်ခြေရှိရာ၌၊ တိုက်ပိလိတ္တာတွင်

နဝ(၉)ခုနော၊ ကြက်ခြေမရှိရာ၌၊ အဋ္ဌ(၈)ခုနော၊ လိတ္တာတွင်၊ ရက်စဉ်ကော(၁)ခုနုတ်၊ အံသာတွင်၊ ရက်စဉ်ကော(၁)ခုနော၍ ပြေးလေ။

မှတ်ချက်။ ။ ၎င်းရမိမရ၊ အပြေးနှိုက်၊ များ၍တက်ခြင်း၊ မနှုတ်လောက်၍ လျှင်ခြင်းများမှာ၊ လက်ရိုးအတိုင်းမှတ်လေ။

စန္ဒြမရချအပြေးကား။

တန်ခူးလဆန်းတရက်နေ့နှင့်၊ နှစ်ဆန်း တရက်နေ့၌၊ လက် တွက်ဖြင့်၊ အဝမာန်နှင့် တိတိကိုတွက်၍ထားပြီးလျှင်၊ အဝမာန် တွင်၊ ရက်စဉ် ကော၊ ဒသ(၁၁)နော၊ စန္ဒော၊ နော၊ ဆ (၆၆၂) ပြည့်လျှင်ဖြို-၎င်းဖြိုသောရက်ကို၊ အဝမာန်ပြုရက်ဟုမှတ်-၎င်း အဝမာန်ပြုရက်ကိုပင်၊ မိန့်ကဲသဲရက်ဟူ၍၎င်း၊ မပြိုင်တရက်ကို၊ ပဋ္ဌမကိသန္ဓီ၊ နှစ်ရက်ကို ဒုတိယကိသန္ဓီဟူ၍မှတ်လေ။ ။ တိ ထင်တွင်၊ ရက်စဉ်၊ ကောတခုနော၊ အဝမာန်ပြုကြိမ်လျှင်၊ နွယ်-နှစ်ခု နော၊ တိသ(၃၀)ပြည့်လျှင်ဖြိုလေ။ ၎င်းနည်းအတိုင်းအဝမာန် နှင့်၊ တိတိတို့ကို၊ တန်ခူးလဆန်းအောင်ပြေးလေ။ ။ နှစ်ဆန်းတရက် နေ့၊ အဝမာန်ကိုတည်၊ ကော၊ ဒသ(၁၁)စား၊ အကြွင်းသေသကို၊ တေသဋ္ဌိ (၆၃)ပွား အထက်လန်နှင့်နော၍၊ တိ၊ မ၊ ကော(၁၇၃) စား၊ ယင်းစားကြွင်းသေသကို၊ အဋ္ဌ၊ ပသ(၈၈)ချေ၊ ထိုချေကြွင်း သည်၊ အဋ္ဌ၊ ပသ(၈၈)ထုံးရင်းမှလွန်ကွဲသော၊ အတိတ်ရက်ရေရ ၏၊ ယင်းအတိတ်ရက်နှင့်၊ ဖြည့်ဆက်၍၊ နှစ်ဆန်း-၂ ရက်နေ့က စပြီးလျှင်၊ ရေတွက်အပ်သော၊ ပဉ္စ၊ နဝ(၉၅)မြောက်ရက်တွက်၌ ရှိသော၊ အဝမာန်ကိုတည်ပြီးလျှင်၊ ရှေးနည်းအတိုင်း၊ ကော၊ ဒသ(၁၁)စား၊ သေသကိုတေသဋ္ဌိ(၆၃)ပွား၊ စသည်ဖြင့်တွက် ၍ကြည့်သောအခါ၊ ဒသ(၁၀)ထုံးရင်းထွက်၏။ ။ အဋ္ဌ၊ ပသ (၈၈)မချေလောက်လျှင်၊ ဒသ(၁၀)ချေ၊ ထိုချေကြွင်းသည်၊ ဒသ (၁၀)ထုံးရင်းမှလွန်ကွဲသော၊ အတိတ်ရက်ရေ၏၊ ယင်းအတိတ် ရက်နှင့်ဖြည့်ဆက်၍ရှေးနည်းအတိုင်း ရေတွက်အပ်သော၊ အဋ္ဌ၊

သတ္တ(၇၈)မြေခံ ရက်တွက်၌ရှိသော၊ အဝမာန်ကိုတည်ပြီးလျှင်၊ ကော၊ ဒသ(၁၁)စားစသည်ဖြင့်၊ တွက်၍ကြည့်သောအခါ၊ အဋ္ဌ၊ ပသ(၈၈)ထုံးရင်းထွက်၏။ ။ ယင်းထုံးရင်းတွက်တို့ကို တွက်၍ ကြည့်သောအခါ၊ ပဋ္ဌမဦးစွာ တွေ့သော၊ ထုံးကြက်ခြေသည် အဋ္ဌ၊ ပသ(၈၈)ထုံးဖြစ်အံ့၊ ၎င်းထုံးရင်းတွက်မှာ၊ ပဋ္ဌ၊ နဝ(၉၅) မြောက်ရက်တွက်၌၊ ဒသ(၁၀)ထုံးထွက်၏။ သို့မဟုတ် ဒသ (၁၀)ထုံးဖြစ်အံ့၊ ၎င်းထုံးရင်းတွက်မှာ၊ အဋ္ဌ၊ သတ္တ(၇၈)မြောက် ရက်တွက်၌၊ အဋ္ဌ၊ ပသ(၈၈)ထုံးထွက်၏။ ၎င်းနည်းအတိုင်း တန်ခူးလဆန်းအောင် ထုံးတို့ကိုတွက်၍ထားပြီးလျှင် ကြက်ခြေ တို့ကိုမှတ်လေ။ ။ ယင်းထုံးရင်းတွက်တို့မှာ၊ ရှေ့သို့၎င်း၊ နောက် သို့၎င်း၊ ဒသတကြိမ်၊ သတ္တတကြိမ်ရေ၍လည်း၊ ထုံးရင်းတွက် ခြင်းဆက်မိအောင်၊ ကြက်ခြေတို့ကိုမှတ်၊ ထိုကြက်ခြေမှတ်ရာတို့ က၊ နောက်သို့ပြန်၍ [၃၅] သင်္ချာကို သုံးကြိမ်ထားပြီးမှာ၊ [၃၄] တကြိမ် [၃၅] နှစ်ကြိမ် လည်၍ ထုံးခြင်းဆက်မိအောင် ထား လေ။ ။ တန်ခူးလဆန်း(၁)ရက်နေ့နှင့်၊ နှစ်ဆန်းတရက်နေ့တို့၌ စန္ဒြမရကို လက်တွက်ဖြင့်၊ အနုလိတ္တာတိုင် တွက်၍ထားပြီးလျှင်၊ စန်းပိလိတ္တာတွင်၊ အစဉ်သင့်ကျရာ၊ ထုံးသင်္ချာအတိုင်းနော၊ အ ထက်ကတိုက်ပိလိတ္တာကြက်ခြေနှင့် ကြိမ်လျှင် အမြင်ထုံးသင်္ချာ တို့မှာ တခုတိုး၍နော၊ လိတ္တာတွင်ရက်စဉ်ဒသ[၁၀]နော၊ အံသာ တွင်၊ ရက်စဉ် ကြိ၊ ဒသ[၁၃]နော၍ပြေးလေ။

ဥစ္စဒီသိက်အပြေးကား။

တန်ခူးလဆန်းတရက်နေ့နှင့် နှစ်ဆန်းတရက်နေ့၌၊ ဥစ္စဒီလ် ကို လက်တွက်ဖြင့် တွက်ထားပြီးလျှင်၊ ၎င်းဥစ္စဒီလ်တွင် ရက်စင် ကောတခုတက်၊ များသျှင် စမ္မ၊ တိဏိ၊ ခွေး၊ ဗြိ [၃၂၃၂]ဖြို၊ ယင်းဥစ္စဒီလ်ကို ရူပ၊ သုည၊ ကော [၁၀၀]စား၍၊ သေသ ကော တခုထွက်ရာ၊ ဥစ္စဒီလ်တွက်တွင် ကြက်ခြေမှတ်၊ ထိုကြက်ခြေ မှတ်ရာ ရက်တွက်က တရဒုတစ်၊ တရဒုတစ် ရေ၍လည်း

Yar Zar Aung

ရောက်ရာ ရက်တွက်တို့ကို ကြက်ခြေမှတ်၍၊ တန်ခူးလဆန်း  
 တရက်နေ့နှင့်၊ နှစ်ဆန်းတရက် နေ့တို့၌လည်း၊ ဥစ္စာပီသိက်ကို  
 လက်တွက်ဖြင့်တွက်ပြီးလျှင်။ အထက်စန်းထူးသင်္ချာကိုရှု၍  
 စန်းထူးသင်္ချာ [ ၃၅ ] ကြိမ်လျှင်၊ ဥစ္စာပီသိက်ပိလိတ္တာတွင် ဆ [ ၆ ] ခု  
 နှော့ [ ၃၄ ] ကြိမ်လျှင် သတ္တ [ ၇ ] ခုနှော့၊ ရပ်မချ တိုက်ပိလိတ္တာ  
 ကြက်ခြေနှင့်ကြိမ်သော်၎င်း၊ ဥစ္စာပီသိက်ကြက်ခြေနှင့်ကြိမ်သော်၎င်း၊  
 နှော့ကိန်းသင်္ချာတို့တွင် ဧက တခုလျော့၍နှော့၊ နှစ်ပါးဆုံးလျှင်  
 ဒွယ နှစ်ခုလျော့၍နှော့၊ လိတ္တာတွင် ရက်စင်ဇယ [ ၄ ] ခုနှုတ်၊  
 အံသာတွင် ကြံ၊ ဒသ [ ၁၃ ] နှုတ်၍ပြေးလေ။

မှတ်ချက်။ ။ ဤဥစ္စာပီသိက် အပြေးသည့် ရပ်မချ-စန္ဒိမချ ပြေးကိန်းတို့ကဲ့သို့  
 မဟုတ် နှစ်သစ် အား အပြောင်းတွင် ပိလိတ္တာ၌ (၄)ခု (၅)ခု လျော့တတ်သည်။  
 လျော့သောလည်း လက်တွက်ဖြင့် ကိုက်ညီစေခြင်းငှါ၊ နှစ်ဆန်းတရက်နေ့က ဥစ္စာပီသိက်  
 နှင့် ရှေ့ကိုဆက်လက်၍ ပြေးရသည့်ဟုမှတ်လေ။

အနိ၇၂ သေသဝ ငြိဟ် [ ၆ ] ငှဲးတို့၏ မချငြိဟ်သွန်း  
 အပြေးကား။

တန်ခူးလဆန်း တရက်နေ့နှင့် နှစ်ဆန်းတရက်နေ့တို့၌ ၃၇၂  
 စသော ငြိဟ် [ ၆ ] လုံးတို့၏ မချငြိဟ်သွန်းတို့ကို လက်တွက်ဖြင့်  
 သေသပါ လေးဆင့် တွက်ထားပြီးလျှင်။ ။ ၃၇၂ ငြိဟ်သွန်း၌  
 လိတ္တာတွင် ဧက၊ တိသ (၃၁) သေသတွင် တိ၊ ခ၊ ရာမ (၃၀၃)။ ။  
 ၄ ဟူး၌ အံသာတွင် ဇယ (၄) ခု၊ လိတ္တာတွင် ပဉ္စ (၅) ခု၊ သေသ  
 တွင် ပဉ္စ၊ ရာမ၊ သတ္တ၊ ဇယ (၄၇၃၅)။ ။ ၅ တေး၌ လိတ္တာတွင်  
 ဇယ (၄) ခု၊ သေသတွင် ဧက၊ အဋ္ဌ၊ ဧက (၁၂၇၁၂)။ ။  
 ၆ ကြာ၌ အံသာတွင် ဧက (၁) ခု၊ လိတ္တာတွင် ဆက္ကိသ (၃၆) ခု၊  
 သေသတွင် အဋ္ဌ၊ ပသွ၊ ဒွယ (၂၇၇)။ ။ ၈ နေ၌ လိတ္တာတွင် ဒွယ  
 (၂) ခု၊ သေသတွင် အဋ္ဌ၊ သဠိ (၆၇)။ ။ ရာဟု၌ လိတ္တာတွင် ရာမ  
 (၃) ခု၊ သေသတွင် ဧက၊ ပဉ္စ၊ ဆ၊ ရာမ (၃၆၅၁) တို့ကို ရက်စင်  
 နှော့၍ ပြေးလေ။

မှတ်ချက်။ ။ သေသများ၌ တက်ခြင်း၊ လိတ္တာများ၌ တက်ခြင်းများမှာ လက်စိုး  
 အတိုင်းမှတ်လေ။  
 ၁၄-ရက်တက် ၁၅-ရက်တက်များကို အလိုရှိလျှင် တရက်တက်ကို ၁၄-၁၅ ထို့ဖြင့်၊  
 မြောက်ပွား၍ယူလေ။  
 ရပ်မချ-စန္ဒိမချ-တိဟ်ယဉ်-နက္ခတ်ယဉ် အင်္ဂါအစ ရာဟုအဆုံးရှိသော ဣဟ်စင်  
 များမှာ လက်တွက်ဖြင့် မှန်ကန်စွာတွက်ယူ၍ ထည့်သွင်းရာသည်၊ ပြေးကိန်းပြုလုပ်၍မရ  
 ရသော်လည်း မှန်ကန်စွာရရှိမည်မဟုတ်ဟုမှတ်လေ။

ရာဟုသံဒေါင်းအတွက်ကား။

တန်ခူးလဆန်းတရက်နေ့၌ ရာဟုငြိဟ်သွန်း ရာသီ၊ အံသာ  
 လိတ္တာ၊ သေသနှင့်တကွ လေးဆင့်ကို လက်တွက်ဖြင့် တွက်  
 ထားပြီးလျှင် ၎င်းငြိဟ်သွန်းရာသီ၊ အံသာစသည်နှင့်၊ ရာသီ၊ ဒွါ  
 ဒသ [ ၁၂ ] တွင် အစဉ်သင့်ချ၍ချေ။ ထိုချေကြွင်းသည် ရာဟု  
 ငြိဟ်စင် ရာသီ၊ အံသာ၊ လိတ္တာ စသည်ဖြစ်၏။ ။ ယင်းတွက်ရ  
 ရာဟုငြိဟ်စင် ရာသီ၊ အံသာ၊ လိတ္တာနှင့်တကွ သေသတို့ကို  
 တည်။ အံသာ၊ လိတ္တာ၊ သေသ သုံးပါးလုံးကို ဒွါ၊ ဒသ [ ၁၂ ]  
 မြောက်။ အောက်ဆုံး သေသများက ကြိ၊ အဋ္ဌ၊ ရာမ၊ ခ၊ ဧဒွေး  
 [ ၂၀၃၇၃ ] စား၍ လိတ္တာသို့တက်၊ လိတ္တာများက သဠိစား၍  
 အံသာသို့တက်၊ အံသာများက တိသစား၍ ရာသီသို့တက်။  
 အံသာစသော အစွန်းတွက်လည်း၊ ရာသီတွင် ဧကတခုတက်။  
 ရာသီများက ဒွါ၊ ဒသ [ ၁၂ ] ချေဖျက်၊ ရာဟု သံဒေါင်း၊ ရာသီ၊  
 အံသာ၊ လိတ္တာ စသည်ဖြစ်၏။ ။ ယင်းလိတ္တာတွင် ရက်စဉ်  
 အဋ္ဌ၊ တိသ [ ၃၇ ] သေသတွင် ဆ၊ ဇယ၊ ခံ၊ ရာမ [ ၃၀၄၆ ] နှုတ်၊  
 မနှုတ်လောက်မူအထက်က ယထာရဟာချ၍နှုတ်ပြီးလျှင်ပြေးလေ။  
 ရက်စဉ် ရာဟုသံဒေါင်း၊ ရာသီ၊ အံသာ၊ လိတ္တာ ဖြစ်၏။ မပြောင်းမီ  
 ရာဟုငြိဟ်စင်ရာသီနှင့်တူညီလျှင်၊ သံဒေါင်းရာသီတွင် ဧကတခု  
 နှုတ်၊ ယင်းသို့ပြေးသွားရာ၌ ရာသီပြောင်းကိုရှု၍ ပြောင်းရက်တို့ကို  
 မှတ်လေ။

တနင်္ဂနွေဂြိုဟ်ပြောင်း စက်နာရီအတွက်ကား။

မိဿရာထိ မဟာသင်္ကြန်ပြောင်း၌ နှစ်ဟောင်း အတာကြမ္မတ်ကိုတည်း ပြဿစသော သင်္ကြန်ပြောင်းတို့၌ နှစ်သစ်အတာကြမ္မတ်ကိုတည်း မိမိတို့ ကြမ္မတ်ရာထိ နှုတ်ကံနိးနှင့်နှုတ်မနှုတ်လောက်မူ နဘာ၊ သုည၊ အဋ္ဌ (၈၀၀) ကုဗ်နှုတ်၊ ယင်းနှုတ်ကြွင်းကို ရာမ (၃၂၅)၊ နဘာ၊ သုည၊ ဧက (၁၀၀) စား၊ လစ်ကားနာရီ၊ သေသကို ၁ ဆပွါး၊ စားမြဲစား၊ လစ်ကား မိနစ်၊ သေသကို ပွါးမြဲပွါး၊ စားမြဲစား၊ လစ်ကားစက္ကန့်ဖြစ်၏။ ၎င်းနာရီစသည်နှင့် နာရီ (၂၄) တွင် အစဉ်သင့်ချစ်ချေ၊ ထိုချေကြွင်းသည် တနင်္ဂနွေဂြိုဟ်ပြောင်း စက်နာရီဖြစ်၏။ အတာ ကြေ့တ်တွင် မိမိတို့ ရာထိကြမ္မတ်နှုတ်ကံနိးနှင့် မနှုတ်လောက်၍ (၈၀၀) ကုဗ်နှုတ်ရမကား၊ ထိုကြမ္မတ် သုဒ္ဓိမ်နရတ်တို့မှ လွန်သော ရက်၌ တနင်္ဂနွေဂြိုဟ် ပြောင်း၏။

တဆဲ နှစ်ရာထိ သင်္ကြန်ပြောင်းကြမ္မတ်နှုတ်ကံနိး ကား။ မိဿရာထိကစ၍ ဩ၊ သတ္တ၊ အဋ္ဌ၊ သုည၊ ဆ၊ ပဉ္စ၊ ဇယ၊ ဧက၊ သုည၊ သော၊ ဆ၊ ဘေဒ၊ ဇယ၊ ဋ္ဌယ၊ ရသ၊ ပဉ္စ၊ ဋ္ဌယ၊ နဝ၊ သုည၊ ဆ၊ အဋ္ဌ၊ စဉ္စ၊ ပဉ္စ၊ အဋ္ဌ၊ ခုပ၊ ဧက၊ ပဉ္စ၊ သတ္တ၊ ရာမ၊ နဝ၊ စဉ္စ၊ သတ္တ၊ ပဉ္စ၊ အဋ္ဌ၊ ဘာန ဖြစ်သတည်း။

တဆဲ နှစ်ရာထိ သင်္ကြန်ပြောင်းကြမ္မတ်နှုတ်ကံနိး။

တဆဲ နှစ်ရာထိ	၀	၁	၂	၃	၄	၅	၆	၇	၈	၉	၁၀	၁၁
သုဒ္ဓိမ်န	၃၆၃	၂၀	၆၀	၉၁	၁၂၃	၁၅၄	၁၈၅	၂၁၆	၂၄၇	၂၇၈	၃၀၉	၃၄၀
ကြမ္မတ်နှုတ်ကံနိး	၇၃	၆၀၀	၁၄၅	၆၆၀	၂၄၄	၂၅၆	၆၆၀	၉၅၂	၁၁၀	၃၇၅	၇၂၅	၅၅၅

ရှစ်လုံးကောသက်ပြက္ခဒိန်ချုပ်သူများအတွက်။

ဂြိုဟ်ပြောင်းဂြိုဟ်ပြန်ရက်ရှာနည်းကား။ အတိတ်အနာဂတ်၊ ပက္ခဂြိုဟ်နှစ်ပါး၊ အနည်းနှင့်အများတွင်ချေ၊ သေသကို၊ လိတ္တာပုံပြု၊ အန္တရစားကိန်းဖြစ်၏။ အနာဂတ်တွင်၊ အတိတ်နှင့်ချေရမူကား၊ ဂြိုဟ်ပြောင်းမည်၏။ အတိတ်တွင်၊ အနာဂတ်နှင့်ချေရမူကား၊ ဂြိုဟ်ပြန်မည်၏။ အတိတ်ဂြိုဟ်၏ ရာထိကို ပယ်၊ အံသာ၊ လိတ္တာနှစ်ပါးကို၊ လိတ္တာပုံပြု၊ ဂြိုဟ်ပြန်မူတည်ကိန်းဖြစ်၏။ ဂြိုဟ်ပြောင်းမူ၊ ၎င်းလိတ္တာပုံနှင့်၊ နဘာ၊ သုည၊ အဋ္ဌ၊ က [ ၁၈၀၀ ] တွင်ချေ၊ သေသ တည်ကိန်းဖြစ်၏။ တည်ကိန်းကို တည်၊ အတိတ်၊ အနာဂတ် ပက္ခဂြိုဟ်နှစ်ပါး၊ တဆဲဝါးရက်ကွာလျှင် [ ၁၅ ] မြောက်၊ တဆဲလေးရက်ကွာလျှင် [ ၁၄ ] မြောက်၊ အန္တရစားကိန်းနှင့်စား၊ အကြွင်းမြင်လျှင်လစ်တွင်၊ ဧကနော၊ ပြောင်းအံ့-ပြန်အံ့သောရက်ရေရ၏။

ဗုဒ္ဓဟူးဂြိုဟ်မှာ၊ အလွန်ထိပ်သွားသော ကာလ၊ တပက္ခအတွင်း၌၊ ပဋ္ဌမ-ဒုတိယ အားဖြင့်၊ နှစ်ကြိမ်ပြောင်းနိုင်သည်။ အန္တရစားကိန်းလည်း [ ၁၈၀၀ ] ထက်ပိုလွန်၍ရသည်။ ထိုအခါ ပဋ္ဌမပြောင်းသောရက်ကို၊ ရှေးနည်းအတူပင် တွက်ယူရသည်။ ဒုတိယပြောင်းရက်မှာ ပြောင်းပြီးသောပက္ခအဆုံးဂြိုဟ်၏ ရာထိကိုပယ်၍ သေသကိုလိတ္တာပုံပြု၊ ယင်းလိတ္တာပုံနှင့် အန္တရစားကိန်းတွင်ချေ၊ သေသဒုတိယတည်ကိန်းရ၏။ ယင်းတည်ကိန်းကိုတည်ပြီးလျှင်၊ ရှေးပဋ္ဌမပြောင်းရက်နှင့်အတူပင် မြောက်စားတွက်ယူရသည်။

ဤဆိုခဲ့သောရက်တို့၌ ဂြိုဟ်စင်ရာထိ၊ အံသာ၊ လိတ္တာများကို တွက်ရှု၍၊ ယင်းတွက်ရဂြိုဟ်စင်ရာထိ၊ ပြောင်းသည်ပြန်သည်ဖြစ်လျှင်၊ မပြောင်းမီ-မပြန်မီ ရက်နှိုက်၊ ဟိယောဂြိုဟ်စင်၊ ရာထိ၊ အံသာ၊ လိတ္တာတို့ကိုတွက်ရာသည်၊ ယခင်တွက်ရဂြိုဟ်စင်ရာထိ မပြောင်းသည်-မပြန်သည် ဖြစ်ခဲ့လျှင်၊ ထိုရက်မှ ထောက်၍

ပြောင်းအံ့-ပြန်အံ့သောရက်၊ ဟိယော၊ အဇ္ဈဂြိုဟ်စင် များကို ရအောင်ထွက်ရာသည်။

ငြိမ်းပြောင်း-ငြိမ်းပြန်၊ စက်နာရီအတွက်ကား။

အတိတ်၊ အနာဂတ်ဂြိုဟ်နှစ်ပါး၊ အနည်းနှင့်အများတွင်ချေ။ ယင်းချေကြွင်းကို လိတ္တာဝံ့ပြု၊ တရက်တက်လိတ္တာဝံ့စားကိန်း ဖြစ်၏။ တရာသီ၏၊ အံသာပေါင်း၊ တိသ(၃၀)ကိုတည်း။ အတိတ် ဂြိုဟ်၏ရာသီကိုပယ်၍၊ အံသာ၊ လိတ္တာနှင့်ချေ၊ ယင်းချေကြွင်း ကို၊ လိတ္တာဝံ့ပြု၊ ဂြိုဟ်ပြောင်း၌ မပြောင်းမီ၊ အတိတ်သန်းခေါင် မှ၊ ပြောင်းချိန်ရောက်၊ တည်ကိန်းဖြစ်၏။ ဂြိုဟ်ပြန်မှု၊ အတိတ် ဂြိုဟ်၏ လိတ္တာမျှသည်ပင်၊ တည်ကိန်းဖြစ်၏။ တည်ကိန်း ကိုတည်း၊ တနေ့၏ စက်နာရီ(၂၄)နှင့်မြောက်၊ တရက်တက် လိတ္တာဝံ့စားကိန်းနှင့်စား။ လန်ကားနာရီ သေသကို၊ ၃,ဆ(၆၀) ပွား၊ စားမြဲစား၊ လန်ကားမိနစ်၊ သေသကို ပွားမြဲပွား-စားမြဲစား။ လန်ကားစက္ကန့်ဖြစ်၏။ အထက်နာရီများက၊ ခွါ၊ ဒသ(၁၂) ချေ၊ ချေလောက်မူကား၊ ထိုချေကြွင်းနေ့ဖွန်းတည့်မှ၊ လိုသော အချိန်တိုင်၊ ရေတွက်အပ်သောစက်နာရီဟုမှတ်၊ မချေလောက် မူကားအတိတ်သန်းခေါင်းမှ၊ လိုသောအချိန်တိုင်အောင်ရေတွက် အပ်သောစက်နာရီဟုမှတ်လေ။

ရာဟုသံဒေါင်း ပြောင်းနာရီ အတွက်ကား။

တန်ခူးလဆန်း တရက်နေ့ တွက်ထားသော ရာဟုဂြိုဟ်စင် ရာသီ၊ အံသာ၊ လိတ္တာ၊ သေသတို့ကိုတည်း၊ အံသာကို၊ သဋ္ဌိမြောက်၊ လိတ္တာထောက်၊ သုည၊ ပဉ္စ၊ ဧက(၁၅၀)စား၊ လန်ကားရာသီ၊ သေသကို ကြို၊ အဋ္ဌ၊ ရာမ၊ ၃, ခွေး(၂၀၃၀၃)ပွား၊ သေသ တက်၍ ၁, အဋ္ဌ၊ သုညက(၁၀၀၀)စား၊ လန်ကား နာရီ၊ သေသကို၊ အဋ္ဌေ က(၁၀)စား၊ လန်ကား၊ ဗီဇနာ၊ သေသကို ဒသ(၁၀)ပွား၊ ရာမ (၃)ခုစား၊ လန်ကားအခရာဖြစ်၏။ အထက်နာရီကို၊ သဋ္ဌိစား။

လန်ကားသုခမိန်ရက်၊ နာရီစသည် အစွန်းထွက်ရှိလျှင်လည်း၊ လန်တွင်၊ ဧကတက်၊ ရာဟုဂြိုဟ်စင်ရာသီကို၊ ယခင်တွက်ရာ၊ ရာသီတွင်နှော၊ များလျှင်၊ ခွါ၊ ဒသ(၁၂)ချေ၊ မပြောင်းမီ၊ ရာဟု ဂြိုဟ်စင်ရာသီနှင့်တူညီလျှင်၊ ရာသီတွင်၊ ဧကတချွတ်၊ သံဒေါင်း ရာသီ၊ သုခမိန်ရက်၊ နာရီ ဗီဇနာ၊ အခရာ-၅-ဆင့်ဖြစ်၏။ တန်ခူး လဆန်းတရက်နေ့သုခမိန်ကို၊ ယခင်တွက်ရ သုခမိန်ရက်တွင်နေ့၁ များလျှင် အတိတ်အတာမာတုလဲ(၃၆၅) တော်ဘုလဲ(၃၆၆) ကြိမ်ရာရှုချေ၊ ယင်းချေကြွင်းတူရာ၊ သုခမိန်ရက်၌၊ ယခင် တွက်ရာ၊ ရာသီသို့၊ သံဒေါင်းပြောင်း၏။

ယင်းပြောင်းပြီး၊ သုခမိန်ရက်၊ နာရီစသည်တွင်၊ သုခမိန် ရက်တွင်၊ သတ္တ၊ ဇယ(၄၇)၊ နာရီတွင် ဒသ(၁၀)၊ ဗီဇနာတွင် အဋ္ဌ၊ ပဉ္စ(၅၀)၊ အခရာတွင် ဝိသ[၂၀]ကို၊ အကြိမ်ရာသီမှတ်၍၊ အဆင့်ဆင့်လောင်း၊ မနေရာသည့်အတိုင်းတက်၊ နာရီ၊ ဗီဇနာ၊ အခရာ၊ သုံးပါးလုံးသုံးသောရက်၌ ဧကနှုတ်ဖျက်၊ ယင်းနောက် တကြိမ်လောင်းပြီးရက်နှိုက်၊ ဧကစွက်၊ လောင်းပြီးရက်အကြိမ် အစဉ်ကိုမှတ်၍၊ သံဒေါင်းရာသီတွင်၊ ဧက၊ အဆင့်ဆင့်နှုတ်၊ ယုတ် မှု၊ ခွါ၊ ဒသကု၍နှုတ်၊ ယင်းနှုတ်ပြီး၊ ရာသီ၏အရ၊ ပြိဿကရေ၍၊ ရောက်ရာသံဒေါင်းဟုမှတ်။

ဝက်ပြုနည်းကား။

ဝက်ပြုလိုသော ဂဏန်းသင်္ချာကိုတည်၍၊ ယင်းဝက်ပြုလိုသော ဂဏန်းသင်္ချာနှင့်ပင်မြောက် ဝက်သင်္ချာဖြစ်၏။

ပဒမူလပြုနည်းကား။

ပဒမူလပြုလိုသောဂဏန်းသင်္ချာကိုတည်၊ ခံခဲက(၁၀၀)မြှောက်၊ အဆုံးဂဏန်းမှ၊ ပဋ္ဌမအစဂဏန်းသို့ ရေခဲအောင်ပြန်၍၊ ဩဇ၊ ယုဂ ဟုထောံ၊ ပဋ္ဌမအစဂဏန်း၌ ဩဇကျမှု၊ ယင်းပဋ္ဌမဂဏန်းအဆင့်၌ ပင်လျှင်၊ တည်ကိန်းဂဏန်းနှင့်လျှော်စွာ သင့်ရာစားမြေဂဏန်းကို

ထား။ ပဋ္ဌမဂဏန်း၌ ယုဂကျမူ၊ ပဋ္ဌမအစဂဏန်းမှ နောက်သို့ ဆုတ်၍၊ ဒုတိယဩဇကုရာ ဂဏန်းအောက်၌ စားခြေကိုထား ထိုစားခြေရောက်ရာတို့မှ ထောက်၍၊ တည်ကိန်းဂဏန်း၌ အလယ်ချက် အထက်၌၊ စားခြေဂဏန်းနှင့် ထပ်တူဖြစ်သော လန်ကိုတင်၍စား။ အကြွင်းသေသန်လျှင်။ ယခင်စားခြေကို စမ္မ[၂] ခုပွား၊ စားခြေအသစ်ဖြစ်၍။ ယင်းစားခြေသစ်ကို နောက်သို့ဆုတ်ပြီးမှ၊ နိုင်သမျှလန်တင်၍စား။ ယင်းလန်နှင့် ထပ်တူဖြစ်သော ဂဏန်းကို၊ ယခင်စားခြေသစ်အဆုံး၌ ဆက်ပြီးလျှင်။ တင်ရင်းလန်အတိုင်းပင်စား။ အကြွင်းသေသန်လျှင် စားခြေအဆုံးဂဏန်းကို စမ္မ[၂]ခုပွား၊ စားခြေသစ်ဖြစ်၍။ ယင်းစားခြေသစ်နှင့်ရှေးနည်းစား၊ လန်မရလျှင် လန်အဆုံး၌ သုဉ္ဇထား၊ ယင်းလန် သုဉ္ဇကို စားခြေ၌ အဆုံး၌ ရှေးနည်းဆက်၍ထား စားခြေသစ်ဖြစ်၍။ စားမြဲစားပြီးလျှင်၊ ဤကဲ့သို့စားပြီးသောအခါ၊ စားချေကို [၂]ခုစား အထက်ကလန်နှင့်တူ၍၊ အထူးသတိပြုရန် အထက်က [၁၀၀] ဖြောက်လာသည့်အတွက်ကြောင့်၊ မူလပဒသန်၌။ နောက်ဆုံးဂဏန်းကိုပယ်ရ၍၊ ၎င်းပယ်သောဂဏန်းသည် (၅)ဂဏန်းထက် ပိုလွန်သော်၊ (၁၀)ဂဏန်းသို့တစ်ဆင့်ပို ပဒမူလဖြစ်၍။

ခနုအတွက်ကား။

ခနုအတွက်လိုသောသင်္ချာကိုတည်၊ နိုင်သည့်ကမဇယား-ဥက္ကမဇယားနှင့် ယထာရဟနွတ်။ မနှုတ်လောက်မူ ယင်းတည်ကိန်းသည်ပင်ခနုမည်၍၊ နှုတ်လောက်မူကား နှုတ်ကြွင်းသေသစသည်ကို၊ ပဉ္စ၊ ဇွေး၊ ခွပွား။ နောက် [၆၀] မနေရာတက်၍။ အထက်ကို နိုင်သည့်ကမ ဥက္ကမဇယားနှင့်၊ မနှိုသည့်ကမ ဥက္ကမဇယားတွင်၊ နှုတ်ကြွင်းပိဝရနှင့် ယထာရဟစား၊ လန်ကားကလာ၊ သေသကို ခ၊ သပွား-ပိကလာတက်၍ စားမြဲစား၊ လန်ကား ပိကလာဖြစ်၍။ ယခင်နှုတ်နိုင်သည့် ကမ-ဥက္ကမဇယား၌။ ခန်းတန်ရေသင်္ချာကို၊ ပဉ္စ၊ ဇွေး၊ ခွပွား၍ အထက်ကလာတွင်နှော ခနုဖြစ်၍။

ဘုဇဇယား ကောဇီဇယား အတွက်။

တြိဇယား၌ ဘုဇဇယား၊ နဘာ၊ သုည၊ ဇော၊ ပဉ္စ [၅၄၀၀] ကိုတည်။ ထားလိုသော ဇယားအတန်ရေပေါင်း [၂၄] နှင့် စား၊ လန်ကား ဇယားတတန်၌ ဘုဇဇယားဖြစ်၍။ ယင်းဘုဇဇယားကို၊ ထားလိုသော ဇယားတန်အဆုံးတိုင်အောင်၊ အဆင့်ဆင့်လောင်း၊ ဇယားတတန်၊ နှစ်တန်စသည်၌ ဘုဇဇယားဖြစ်၍။ ။  
 တြိဇယား၌ ဘုဇဇယား [၅၄၀၀] တွင်၊ တတန်၊ နှစ်တန်စသည်၌ ဘုဇဇယားနှင့်ချေ၊ သေသကောဇီဇယားဖြစ်၍။ ။ ဘုဇဇယား၊ ကောဇီဇယားတို့ကို၊ ပဉ္စ၊ ဇွေး၊ ခွ စား၊ သေသသုည၊ လန်ကား ခန်းတန်ရေဖြစ်၍၊ ခန်းတန်အရရေ၍ ကမဇယားကိုတင်၊ သေသသုညဖြစ်သောကြောင့်၊ တင်ထားသောကမဇယားသည်ပင် ဘုဇဇယား၊ ကောဇီဇယားဖြစ်၍။

မန္တဇယားအတွက်။

တနင်္ဂနွေ-တနင်းလာစသော ပြိုဟ်တို့၌ ယုဂမန္တပရိမိ၊ အံသာကလာတွင်၊ ဩဇမန္တပရိမိ အံသာ ကလာနှင့်ချေ၊ သေသကို ဘုဇဇယားနှင့်ပွား၊ အောက်က [၆၀] မနေရာတက်၍၊ အထက်ကို တြိဇယား အဋ္ဌ၊ တိဏိ၊ ဗေဒ၊ ရာမ [၃၄၃၀] နှင့် စား၊ လန်ကား အံသာ၊ သေသကို ခ၊ သ ပွား၊ ကလာတက်၍ စားမြဲစား၊ လန်ကား ကလာ၊ သေသကို ပွားမြဲပွား၊ စားမြဲစား၊ လန်ကား ပိကလာဖြစ်၍။ ယင်းအံသာ ကလာစသည်နှင့် ယုဂမန္တပရိမိ၊ အံသာကလာတွင်ချေ၊ သေသ မန္တပရိမိစင်အံသာ၊ ကလာစသည်ဖြစ်၍။ ။ ယင်းပရိမိစင်အံသာ၊ ကလာစသည်ကို ဘုဇဇ ဇယားနှင့်ပွား၊ အောက်က [၆၀] မနေရာတက်၍၊ အထက်ကို ခ၊ သ၊ ရာမ [၃၆၀] စား၊ လန်ကား မန္တပလကလာ၊ သေသကို ခ၊ သ၊ ပွား၊ ကလာတက်၍ စားမြဲစား၊ လန်ကား ပိကလာစသည်ဖြစ်၍။ ယင်းမန္တပလကလာ

စအည်ကို နိုင်သည်ကမေယားဖြင့်နှုတ်၍ ခန့်တွက်၊ ယင်းခန့်တွက်ရကလာစသည်ပင် မနွဲဇယားဖြစ်၏။

ကြည့်ဇယား မဂါရဇယားတွေက်။

အင်္ဂါစသော ပြိုဟ်တို့၏ ယုဂသိဗ်ပရိမိ၊ အံသာ၊ ကလာ၊ ဩဇသိဗ်ပရိမိအံသာ၊ ကလာနုပ်ပါး၊ အနည်းနှင့်အများတွင်ချေ၊ သေသကို ဘုဇ ဇယားနှင့်ပွား၊ အောက်က(၆၀) မနေရာတက်၍၊ အထက်အံသာကို၊ ဩဇယား(၃၄၃၀)နှင့်စား၊ လန်ကားအံသာ၊ သေသကို ၁,ဆပွား၊ ကလာတက်၍ စားခြံစား၊ လန်ကားကလာ စသည်ဖြစ်၏။ ယင်းအံသာ၊ ကလာစသည်ကို၊ ယုဂသိဗ်ပရိမိ အံသာ၊ ကလာတွင်၊ ယုဂသိဗ်ပရိမိထက်၊ ဩဇသိဗ်ပရိမိက များမူ နှော့နည်းမူ နှုတ်၊ သိဗ်ပရိမိစင်၊ အံသာ ကလာစသည် ဖြစ်၏။ ယင်းသိဗ်ပရိမိ စင်အံသာ၊ ကလာစသည်ကို၊ နှစ်ဘော် ထား၊ တဘော်ကို ဘုဇ ဇယားနှင့်ပွား၊ တဘော်ကို ကောဠိ ဇယားနှင့်ပွား၊ မနေရာတက်၍ အထက်ကို ၁,ဆ,ရာမ (၃၆၀) စား၊ လန်ကား ဘုဇဇယားကလာ၊ ကောဠိဇယားကလာ၊ သေသကို ၁,ဆပွား၊ အောက်ကတက်၍ စားခြံစား၊ လန်ကား ပိကလာ စသည်ဖြစ်၏။ ဩဇယားတွင် ကောဠိဇယားနှင့်အစဉ်သင့်ချ၍နှုတ် ကြည့်ဖလဖြစ်၏။ ၎င်းဩဇယားတွင် ကောဠိဇယားနှင့်နှော့၊ မဂါရ ဇယားဖြစ်၏။ ယင်းကြည့်ဖလဝင် မဂါရဇယားဝင်တွင်၊ ဘုဇဇယား ဝင်ကိုနှော့၊ ကြည့်ဝဂ္ဂေကျ-မဂါရဝဂ္ဂေကျဖြစ်၏။ ယင်းဝဂ္ဂေကျ တို့ကို၊ ပဒုမုလပြု၊ ကြည့်စသကဏ္ဍ၊ မဂါရစသကဏ္ဍဖြစ်၏။ ဘုဇဇယားကို ဩဇယားနှင့်ပွား၍ နှစ်ဘော်ထား၊ တဘော်ကို ကြည့်စသကဏ္ဍ နှင့်စား၊ တဘော်ကို မဂါရစသကဏ္ဍနှင့်စား၊ လန်ကား ကြည့်စသ ကဏ္ဍဖလ၊ မဂါရစသကဏ္ဍဖလဖြစ်၏။ ယင်းစသကဏ္ဍတို့ကို နိုင်သည်ကမေယားဖြင့်နှုတ်၍ ခန့်တွက်၊ ယင်းတွက်ရခန့်သည် ကြည့်ဇယား မဂါရဇယားဖြစ်၏။

{၂၄}တန် ဇယားတွေက်ရာတွင် အသုံးပြုသော-ပရိမိဇယား။

ပရိမိစဉ်	၁	၂	၃	၄	၅	၆	၇
ယုဂမနွဲပရိမိ အံသာကလာ	၁၄	၃၂	၇၅	၃၀	၃၃	၁၂	၄၉
ဩဇမနွဲပရိမိ အံသာကလာ	၁၃	၃၁	၇၂	၂၀	၃၂	၁၁	၄၀
ယုဂသိဗ်ပရိမိ အံသာကလာ			၂၃၅	၁၃၃	၇၀	၂၆၂	၃၉
ဩဇသိဗ်ပရိမိ အံသာကလာ			၂၃၂	၁၃၂	၇၂	၂၆၀	၄၀

မနွဲဇယားတွေက်ပုံ။

ခန်းတန်	ဘုဇ လိဏ္ဍာ	ကောဠိ လိဏ္ဍာ	ဘုဇ ဇယား	တနင်္ဂနွေဇယား			
				မနွဲပရိမိ	မနွဲဖလ	မနွဲစနု	ဇယား
(၁)	၀	၀	၅၄၀၀	၁၄	၀	၀	၀
				၀	၀	၀	
				၀	၀	၀	
၁	၂၂၅	၅၁၇၅	၂၂၅	၁၃	၀	၀	၉
				၅၀	၄၄	၄၄	
				၄၁	၁၁	၁၁	
၂	၄၅၀	၄၉၅၀	၄၄၉	၁၃	၁၇	၁၇	၁၇
				၅၇	၂၄	၂၄	
				၂၃	၂၄	၂၄	
၃	၆၇၅	၄၇၂၅	၆၇၁	၁၃	၂၅	၂၅	၂၆
				၅၆	၅၀	၅၀	
				၆	၂၄	၂၄	

၁ နွေဇယားကိုသာတွက်ပုံပြလိုက်သည်။ ၂ လာ စသော ပြိုဟ်(၆)လုံးတို့၏ မနွဲဇယားများကိုလည်း၊ ၎င်းနည်းတူပင်တွက် ယူလေ။

အင်္ဂါဗယဝးတွက်ပုံနမူနာ။

(၃)  
(က)

ခန်းတန်	ဘုဇယား	ကောဋိဇယား	သိပ်ပရိစိင်	ဘုဇယေ	ကောဋိဇယေ
၀	၀	၃၄၃၀	၂၃၅ ၀ ၀	၀ ၀ ၀	၂၂၄၄ ၁၅ ၀
၁	၂၂၅	၃၄၃၁	၂၃၄ ၄၀ ၁၃	၁၄၆ ၄၅	၂၂၃၇ ၄၀
၂	၄၄၉	၃၄၀၉	၂၃၄ ၃၆ ၃၀	၂၉၂ ၃၇	၂၂၂၁ ၃၇
၃	၆၇၁	၃၃၇၂	၂၃၄ ၂၄ ၅၂	၄၃၆ ၅၅	၂၁၉၅ ၄၁

အင်္ဂါကြိုင်ဗယဝးတွက်ပုံနမူနာ။

(၃)  
(ခ)

ကြိုင်ဗယ	ကြိုင်ဝဂ္ဂေကျ	စလကဏ္ဍ	စလကဏ္ဍဗေ	နန္ဒတွက်ရ	ကြိုင်ဗယား
၁၁၉၃ ၄၅	၅၁၃၀၁၄၀၆၂၅	၇၁၆၂၅	၀ ၀ ၀	၀ ၀ ၀	၀
၁၂၀၁ ၁၂	၅၂၆၃၂၅၆၁၆၉	၇၂၅၄၀	၄၁၇ ၁၅ ၄၆	၄၁၀ ၇ ၁၆	၄၁၀
၁၂၁၆ ၂၃	၅၆၃၄၇၆၆၅၃၀	၇၅၀၆၅	၈၀၄ ၆ ၅၀	၈၁၁ ၄၅ ၄၇	၈၁၂
၁၂၄၂ ၁၉	၆၂၄၃၂၈၈၇၄၆	၇၉၀၁၄	၁၁၄၀ ၃၈ ၅၃	၁၁၆၃ ၁၁ ၄၀	၁၁၆၃

အင်္ဂါမဂါရဗယဝးတွက်ပုံနမူနာ။

(၃)  
(ဂ)

မဂါရဗယ	မဂါရဝဂ္ဂေကျ	စလကဏ္ဍ	စလကဏ္ဍဗေ	နန္ဒတွက်ရ	မဂါရဗယား
၅၆၀၂ ၁၅	၁၁၆၂၃၆၆၇၄၂၂၅	၃၄၀၉၃၅	၀ ၀ ၀	၀ ၀ ၀	၀
၅၆၇၅ ၄၀	၁၁၆၀၅၀၄၆၈၃၂၉	၃၄၀၆၆၁	၈၀ ၅၁ ၄၁	၈၀ ၅၁ ၄၁	၈၉
၅၆၅၉ ၃၇	၁၁၅၆၂၀၇၈၇၁၇၈	၃၄၀၀၃၀	၁၇၇ ၃၁ ၀	၁၇၇ ၃၁ ၀	၁၇၈
၅၆၃၃ ၄၁	၁၁၄၉၄၅၄၂၂၆၆၆	၃၃၉၀၃၆	၂၆၅ ၅၀ ၁	၂၆၆ ၀ ၅၇	၂၆၆

အင်္ဂါဂြိုဟ်၏၊ ကြိုင်ဗယား၊ မဂါရဗယား၊ တွက်ပုံစံနမူနာ အတိုင်း၊ ကျန်သောဂြိုဟ်(၄)လုံးတို့၏၊ ကြိုင်ဗယား၊ မဂါရဗယား တို့ကိုလည်း၊ ၎င်းအတိုင်းတွက်လေ။

ဒေသ-၁၂-ပါးအတွက်။

[က] မိမိတို့ဒေသ၊ ဝိသုဝနေမွန်းတည့်ကဏ္ဍအကွေး လမ္ဗ အတွက်ကား။

မိမိတို့ဒေသ၊ ဝိသုဝနေမွန်းတည့်၊ ဆာယာ၊ ဝိပလဝင်ပုံတွင်။ သင်္ကီရပ်စိပ်၊ ဝိပလဝင်ပုံနော၊ ဝဂ္ဂေကျဖြစ်၏။ ယင်းဝဂ္ဂေကျကို၊ ပဒမူလပြု၊ ယင်းပဒမူလသင်္ချာည်။ မိမိတို့ဒေသဝိသုဝနေမွန်းတည့် ကဏ္ဍဝိပလဖြစ်၏။ ဝိသုဝဆာယာဝိပလပုံ၊ သင်္ကီရပ်စိတ်ဝိပလ ပုံနှစ်ပါးကိုတည်း။ ကြိုင်ဗယား [၃၄၃၈]နှင့် အထီးအထီးပွား၊ မိမိ တို့ဒေသဝိသုဝနေမွန်းတည့် ကဏ္ဍဝိပလပုံနှင့်စား၊ လန်ကားပလ သေသင်္ကီခ၊ ဆပွား၊ စားခြံစား၊ လန်ကားဝိပလဖြစ်၏။ ဝိသုဝ

ဆာယာဋ္ဌိစားရလန်သည်။ မိမိတို့ဒေသဝိသုဝအက္ခဏယားဖြစ်၏။ သက်ရပ်စိပ်စွဲစားရလန်သည်။ မိမိတို့ဒေသဝိသုဝလမ္မဇယားဖြစ်၏။ ယင်းဇယားနှစ်ခုကိုကမဇယားဖြင့်နှုတ်၍၊ နေ့တွက်၊ မိမိတို့ဒေသဝိသုဝ၊ အက္ခကလာ၊ ဝိကလာ၊ လမ္မကလာ၊ ဝိကလာဖြစ်၏။

[၁] မိမိတို့ဒေသ ဣဋ္ဌဒိဝနေမ္ပန်းတည့်ကဏ္ဍနုတ အတွက်ကား။

မိမိတို့ဒေသဣဋ္ဌဒိဝ နေမ္ပန်းတည့် ဆာယာဝိပလဝဂ်ပုံတွင်၊ သက်ရပ်စိပ်ဝိပလဝဂ်ပုံနှော၊ ဝဂ္ဂေကျဖြစ်၏။ ယင်းဝဂ္ဂေကျကို၊ ပဒမူလပြု။ ယင်းပဒမူလသင်္ချာသည်၊ ဣဋ္ဌဒိဝနေမ္ပန်းတည့်ကဏ္ဍဝိပလဖြစ်၏။ ဣဋ္ဌဒိဝနေမ္ပန်းတည့်ဆာယာဝိပလပုံကို၊ ဩဇယား (၃၄၃၀)နှင့်ပွား။ ဣဋ္ဌဒိဝနေမ္ပန်းတည့် ကဏ္ဍဝိပလပုံနှင့်စား။ လန်ကား ကလာ၊ သေသကို၊ ၁, သပွား၊ စားမြဲစား၊ လန်ကား၊ ဝိကလာ၊ ယင်းကလာ၊ ဝိကလာသည်။ နုတဇယားဖြစ်၏။ ယင်းနုတဇယားကို၊ ကမဇယားဖြင့်နှုတ်၍ ခန့်တွက်။ နုတကလာ၊ ဝိကလာဖြစ်၏။ ဆာယာသည်၊ မြောက်သို့ညွတ်မှု၊ ဒက္ခိဏ၊ တောင်သို့ညွတ်မှု၊ ဥတ္တရဟု၊ နုတဖက်ကိုမှတ်လေ။

[၂] မိမိတို့ဒေသ ဣဋ္ဌဒိဝနေမ္ပန်းတည့်နုတကလာမှ ဝိသုဝအက္ခ-ဝိသုဝလမ္မ-ဝိသုဝဆာယာ အတွက်ကား။

မိမိတို့ဒေသ ဣဋ္ဌဒိဝနေမ္ပန်းတည့်နုတကလာနှင့်၊ ဣဋ္ဌဒိဝ နေမ္ပန်းတည့်ကြနိကလာနှစ်ပါး ဖိဂ်တူမူ များရာတွင်နှုတ်၊ မတူမူနှော၊ ဝိသုဝအက္ခကလာဖြစ်၏။ ယင်းအက္ခကလာသည်ကို၊ ပဉ္စ၊ ခွေး၊ ခွ စား၊ လန်ကား၊ ခန်းတန်း၊ သေသ ခန်းဝင်ကလာ စသည်ဖြစ်၏။ ခန်းတန်းအရေ၍၊ ခန်းဝင်ကလာထက် ကမဇယားကို

အထက်အောက်ညှပ်၍တင်၊ အထက်ဇယားနှင့် အောက်ဇယားတွင် နှုတ်ကြွင်းဝိဝရနှင့် ခန်းဝင်ကလာသည်ကိုပွား။ အောက် (၆၀)မနေရာတက်၍၊ အထက်ကို ပဉ္စ၊ ခွေး၊ ခွ စား၊ လန်ကားကလာ၊ သေသကို ၁, သပွား၊ ဝိကလာတက်၍ စားမြဲစား။ လန်ကား ဝိကလာဖြစ်၏။ ကလာကို အထက်ဇယားမှာနှော၊ ဝိသုဝအက္ခဏယားဖြစ်၏။ ယင်းအက္ခဏယားဝဂ်နှင့် ဩဇယားဝဂ်တွင်နှုတ်၊ သေသကိုပဒမူလပြု။ ယင်းပဒမူလသင်္ချာသည်၊ ဝိသုဝလမ္မဝိကလာပုံဖြစ်၏။ ယင်းဝိကလာပုံကို သဗ္ဗိ(၆၀)စား၊ လန်ကားကလာ၊ ယင်းကလာ-ဝိကလာသည်။ ဝိသုဝလမ္မဇယားဖြစ်၏။ အက္ခဏယားကိုခွါ၊ ဒသပွား။ ဝိသုဝလမ္မဇယားနှင့်စား၊ လန်ကား မိမိတို့ဒေသ၊ မိသ-တူ ဝိသုဝနေမ္ပန်းတည့် ဆာယာလက်သစ်ပလရ၏။

[ဃ] မိမိတို့ဒေသ အက္ခကြနိတို့မှ ဣဋ္ဌဆာယာ အဋ္ဌဘဝါးအတွက်။

လိုသောဒေသ တွက်ရအက္ခကလာနှင့် ကြနိကလာနှစ်ပါး ဖိဂ်တူမူနှော၊ မတူမူ များရာတွင်ချေ၊ ယင်း ချေနှောပြီးသည် နုတကလာဖြစ်၏။ ဖိဂ်မှာများရာလိုက်၍ယူ။ ယင်းနုတကလာနှင့် နုတာ၊ သုည၊ ဇော၊ ပဉ္စ(၅၄၀၀)တွင်ချေ။ သေသ ကောဠိကလာဖြစ်၏။ နုတကလာ-ကောဠိကလာတို့ကို ပဉ္စ၊ ခွေး၊ ခွစား လန်ခန်းတန်းသင်္ချာအရ၊ ကမဇယား တင်၍တွက်။ နုတဇယား ကောဠိဇယားဖြစ်၏။ နုတဇယား- ဩဇယားတို့ကို ခွါ၊ ဒသပွား ကောဠိဇယားနှင့်စား။ နုတဇယားမှ စားရလန်သည် ဣဋ္ဌ ဆာယာဖြစ်၏။ ဩဇယားမှ စားရလန်သည် ဝိသုဝကဏ္ဍဖြစ်၏။ ဣဋ္ဌဆာယာကို သက္ကပွား၊ ခွါ၊ ဒသစား၊ လန်ကား ဣဋ္ဌဘဝါး ဖြစ်၏။

[၁] ဧကရာသီစသည်၏ အပက္ခမ ဗျာသဒ္ဓ အတွက်။

ဧကရာသီ၏ ဘုဇ ဇယား၊ နဝ၊ ရူပ၊ သတ္တ၊ ဧက(၁၇၁၆)၊  
ဒွိရာသီ၏ ဘုဇဇယား၊ အဋ္ဌ၊ သတ္တ၊ နဝ၊ စဒ္ဓ (၂၆၇၀)၊ ဩရာသီ၏  
ဘုဇဇယား၊ အဋ္ဌ၊ တိဏိ၊ ဗေဒ၊ ရာမ (၃၄၃၀) ကိုတည်း။ ပရမာ  
ပက္ခမဇယား၊ သတ္တ၊ နဝ၊ ရာမေ၊ က(၁၃၆၇) နှင့်ပွား၊ ဩဇယား  
(၃၄၃၀) နှင့်စား၊ လန်ကား ဧကရာသီစသည်၏ အပက္ခမဇယား  
ဖြစ်၏။ ယင်း အပက္ခမဇယားတွင် နိုင်သည့် ကမဇယားဖြင့်  
နှုတ်၍ ခန့်တွက်၊ ဧကရာသီစသည်၏ ဩန္တိကလာပုံ ဖြစ်၏။  
ယင်းကလာပုံကို ပဉ္စ၊ ဒွေး၊ ဒွစား၊ လန် ခန်းတန်းအရ၊ ဥက္ကမ  
ဇယားတင်၍တွက်၊ ဧကရာသီ စသည်၏ ဥက္ကမဇယားဖြစ်၏။  
ယင်း ဥက္ကမဇယားနှင့် ဩဇယား (၃၄၃၀) တွင်၊ အသီးအသီး  
နှုတ်၊ သေသဧကရာသီစသည်၏ ဗျာသဒ္ဓဖြစ်၏။

(ခ) လင်္ကာဒယအတွက်။

ဧကရာသီ၊ ဒွိရာသီ၊ ဩရာသီ၏ ဘုဇဇယားကို တည်း။ ဩ  
ရာသီ၏ အန္တိဗျာသဒ္ဓနှင့် အသီးအသီးပွား၊ ဧကရာသီစသည်၏  
မိမိတို့ဗျာသဒ္ဓနှင့် ယထာရဟစား၊ ယင်းစားရလန်ကို၊ နိုင်သည့်  
ကမဇယားဖြင့်နှုတ်၍ ခန့်တွက်၊ ဧကရာသီ စသည်၏ ပဋ္ဌမ-  
ဒုတိယ-တတိယ-လင်္ကာဒယ၊ စရာသဝပြန်ပုံဖြစ်၏။ ယင်းပဋ္ဌမ  
စရာသဝပြန်ပုံသည်၊ ပဋ္ဌမလင်္ကာဒယ စရဒ္ဓပြန်ပုံဖြစ်၏။ ပဋ္ဌမ  
စရာသဝပြန်ပုံနှင့် ဒုတိယစရာသဝပြန်ပုံတွင်၊ နှုတ်ကြွင်းသည်  
ဒုတိယလင်္ကာဒယ၊ စရဒ္ဓပြန်ပုံဖြစ်၏။ ဒုတိယ စရာသဝပြန်ပုံနှင့်  
တတိယ၊ စရာသဝပြန်ပုံတွင် နှုတ်ကြွင်းသည်၊ တတိယလင်္ကာ  
ဒယ၊ စရဒ္ဓပြန်ပုံ ဖြစ်၏။ ယင်း စရဒ္ဓပြန်ပုံတို့ကို ဆ(၆)ရစား၊  
လန်ကား ပဋ္ဌမလင်္ကာဒယဗိဇနာပုံ အဋ္ဌ၊ သတ္တ၊ စဒ္ဓ (၂၇၀)  
ဒုတိယဗိဇနာပုံ နဝ၊ အင်္ဂ၊ ဒွယ (၂၆၆)၊ တတိယဗိဇနာပုံ တိ၊

ဒ္ဓ၊ ရာမ(၃၂၃) ဖြစ်၏။ ယင်းလင်္ကာဒယဗိဇနာပုံတို့ကို၊ မိဿ  
ရာသီကစ၍ ပဋ္ဌမ-ဒုတိယ-တတိယ၊ တတိယ-ဒုတိယ-ပဋ္ဌမ  
ဟုရာသီစက်ပတ်မိအောင် ကမောက္ကမချလေ။

[ဆ] မိမိတို့ဒေသ စရာသဝ၊ စရဒ္ဓအတွက်။

ဧကရာသီစသည်၏ အပက္ခမဇယားကို၊ မိမိတို့ဒေသဂိသုဝ  
ပလပုံ ဇယ၊ အဋ္ဌ၊ စဒ္ဓ (၂၀၄) နှင့်ပွား၊ သင်္က၊ ရင်ပိပ် ပလပုံ  
ခံ၊ ဒွေး၊ သတ္တ(၇၂၀) နှင့်စား၊ လန်ကား ဒိတိဇယားဖြစ်၏။ ယင်း  
ဒိတိဇယားတို့ကို ဩဇယား(၃၄၃၀) နှင့်ပွား၊ ဧကရာသီစသည်  
၏ ဗျာသဒ္ဓနှင့်ယထာရဟစား၊ လန်ကား စရဇယား ဖြစ်၏။  
ယင်းစရဇယားတို့ကို နိုင်သည့်ကမဇယားဖြင့်နှုတ်၍ ခန့်တွက်  
စရာသဝပြန်ပုံဖြစ်၏။ အလယ်နှင့်အောက်တွင်နှုတ်၊ အထက်  
နှင့် အလယ်တွင်နှုတ်၊ စရဒ္ဓပြန်ပုံဖြစ်၏။ ယင်းစရာသဝ စရဒ္ဓ  
ပြန်ပုံတို့ကို ဆ(၆)ရစား၊ လန်ကား စရာသဝဗိဇနာပုံ သုံးဆင့်၊  
စရဒ္ဓဗိဇနာပုံသုံးဆင့်ဖြစ်၏။ ယင်းစရဒ္ဓဗိဇနာပုံတို့ကို၊ မိဿ  
ရာသီကစ၍၊ ပဋ္ဌမ-ဒုတိယ-တတိယ၊ တတိယ ဒုတိယ-ပဋ္ဌမဟု  
ရာသီစက်ပတ်မိအောင်၊ ကမောက္ကမချပြီးလျှင်၊ ယခင်လင်္ကာ  
ဒယဗိဇနာပုံ တွင်၊ ဩရာသီကစ၍ ခန့်ရာသီတိုင် ဒက္ခိဏ  
ယဉ်၍နှော၊ မဂါရ ရာသီကစ၍ မေထုန်ရာသီတိုင် ဥက္ကရာ  
ယဉ်၍နှုတ်၊ ယင်းနှုတ်နှောပြီးသည် မိမိတို့ဒေသ ဥဒယဗိဇနာ  
ပုံဖြစ်၏။ ဒေသတိုင်းတို့၌ ဒွါ၊ ဒသရာသီ၏ ဗိဇနာပေါင်းကား  
နဘာ၊ သုည၊ သ၊ ရာမ [၃၆၀၀] ဖြစ်သလည်း။



[ခ] နတ်ဇယား-နတ်ကလာသတ္တန်ပုံ။

ရာသီ	ဆာယာ	သင်္ဂါ	ဆာယာ	သင်္ဂါ	ဝေဠုကျ	ပိသုကဏ္ဍိ	နတ်ဇယား	နတ်ကလာ
မဂါရ	၁၂	၁၂	၄၃၉၀	၄၃၂၀	၄၃၂၀	၆၁၆၄၀	၂၄၅၂	၂၇၃၁
ကုန်	၁၃	၁၂	၃၉၀၆	၄၃၂၀	၃၃၉၁	၅၀၂၄၀	၂၃၀၅	၂၅၂၀
မိန်	၅၁	၁၂	၈၂၃၀	၄၃၂၀	၂၆၆၀၂၆	၅၁၆၅၅	၁၈၄၁	၁၉၉၅
မိဿ	၄၄	၁၂	၁၇၀၄၀	၄၃၂၀	၂၁၅၆၀၆၀	၄၆၄၃၉	၁၂၆၁	၁၂၉၂
ပြိဿ	၂	၁၂	၇၅၀၀	၄၃၂၀	၁၉၂၄၉၀၀၀	၄၃၀၄၆	၅၀၀	၅၆၀
မေထုန်	၁၁	၁၂	၆၆၀	၄၃၂၀	၁၀၆၆၇၅၆၀	၄၃၂၁၅	၅၂	၅၂
ကြိန်	၃၁	၁၂	၁၈၆၀	၄၃၂၀	၁၀၆၆၆၆၆၆၀	၄၃၂၄၀	၁၄၇	၁၄၇

Yar Zar Aung

[ဂ] နတ်ကလာမ္ဘာပိသုဝဆာယာသတ္တန်ပုံ။

ရာသီ	နတ်ကလာ	ကြိန္ဒကလာ	ပိသုဝအက္ခ	ပိသုဝအက္ခ	ပိသုဝလဗ္ဗ	ဆာယာ
မဂါရ	၂၇၃၁	၁၄၄၀	၁၂၉၁	၁၂၆၀	၃၁၉၀	၄
ကုန်	၂၅၂၀	၁၂၃၇	၁၂၉၀	၁၂၅၉	၃၁၉၀	၄
မိန်	၁၉၉၅	၇၀၃	၁၂၉၂	၁၂၆၀	၃၁၉၀	၄
မိဿ	၁၂၉၂	၀	၁၂၉၂	၁၂၆၀	၃၁၉၀	၄
ပြိဿ	၅၆၀	၇၀၃	၁၂၉၄	၁၂၆၂	၃၁၉၇	၄
မေထုန်	၅၂	၁၂၃၇	၁၂၉၀	၁၂၅၉	၃၁၉၉	၄
ကြိန်	၁၄၇	၁၄၄၀	၁၂၉၂	၁၂၆၀	၃၁၉၀	၄

အထူး-ဘနိန္ဒေ-ကြိန္ဒ အတွက်။

မိမိတို့တွက်လိုသော၊ ရာသီ၊ အံသာ၊ လိတ္တာ၊ ပိလိတ္တာတွင်၊ အယန အံသာ၊ လိတ္တာ ပိလိတ္တာကိုနှော၊ အယနပြုတ်ဖြစ်၏။ ယင်းအယန ပြုတ်ကို၊ လိတ္တာပုံပြု၊ နဘာ၊ သုည၊ ဇော၊ ပဉ္စ(၅၄၀၀)စား၊ ထန် ကားဂေါလ-ယင်းဂေါလသည်။ သုည၊ ဧကဖြစ်မှု-ဥတ္တရ၊ စန္ဒ၊ ရာမဖြစ်မှုဒက္ခိဏဟု၊ မိဂ်ကိုမှတ်။ အစုံဂေါလမူ စားကြွင်း ထုဇ၊ မစုံဂေါလမူ၊ စားကြွင်းနှင့်၊ စားခြေ(၅၄၀၀)တွင်၊ အစဉ်သင့်ချ၍ နှုတ် သေသထုဖြစ်၏။ ယင်းထုကို၊ ပဉ္စ၊ ဇွေး၊ ခွ(၂၂၅)စား။



[ င ] အပတ္တမဗျာသဒ္ဓိတွက်ပုံ။

လင်္ကာဒီပ	ဘုဇ ဇယား	အပတ္တမ ဇယား	ကြနီ ကလာ	ဥတ္တမ ဇယား	ဗျာသဒ္ဓိ
ကေရာသီ	၁၇၁၉ ၀	၆၉၈ ၃၀	၇၀၃ ၁၅	၇၂ ၂၄	၃၃၆၅ ၃၆
ဒွိရာသီ	၂၉၇၀ ၀	၁၂၁၀ ၅	၁၂၃၇ ၃၅	၂၂၁ ၃၂	၃၂၁၆ ၂၀
တြိရာသီ	၃၄၃၀ ၀	၁၃၉၇ ၀	၁၄၄၀ ၀	၂၉၀ ၁၂	၃၁၃၉ ၄၀

[ ဃ ] လင်္ကာဒေသတွက်ပုံ။

လင်္ကာဒီပ	စရာသံ မြန်ပုံ	စရဒ္ဓိ မြန်ပုံ
ကေရာသီ	၁၆၆၉ ၃၆	၁၆၆၉ ၃၆
ဒွိရာသီ	၃၄၆၅ ၄၇	၁၇၉၆ ၁၁
တြိရာသီ	၅၄၀၀ ၀	၁၉၃၄ ၁၃

၂၉၉	၂၇၀	၂၇၀
၃၂၃	လင်္ကာဒီ ဥဒယ	၂၉၉
၂၉၉	၂၇၀	၃၂၃
၂၇၀	၂၇၀	၂၉၉

[ ဃ ] စရာသံ စရဒ္ဓိတွက်ပုံ။

အမရပူရ ဇယား	ဒိတိ ဇယား	စရ ဇယား	စရာသံ မြန်ပုံ	စရဒ္ဓိ မြန်ပုံ	စရာသံ ဗီဇနာ	စရဒ္ဓိ ဗီဇနာ
ကေရာသီ	၂၇၅ ၃၁	၂၀၁ ၂၇	၂၀၁ ၄၂	၂၀၁ ၄၂	၄၀ ၄၀	၄၀ ၄၀
ဒွိရာသီ	၄၇၇ ၁၉	၅၁၀ ၁၂	၅၁၂ ၂	၂၃၀ ၂၀	၈၆ ၂၀	၃၀ ၃၀
တြိရာသီ	၅၅၁ ၂	၆၀၃ ၂၂	၆၀၆ ၂၇	၉၄ ၂၅	၁၀၂ ၁၀၂	၁၆ ၁၆

[ ဆ ] စရဒ္ဓိဗီဇနာ-ဥဒယဗီဇနာပုံ။

၃၀	၄၀	၄၀
၁၆	အမရပူရ စရဒ္ဓိ	၁၆
၃၀	၄၀	၃၀

၂၆၁	၂၃၀	၂၃၀
၃၀၇	အမရပူရ ဥဒယ	၃၀၇
၃၃၉	၃၂၆	၃၃၉

[ ဇ ] ဒိဿဘဝါးဗယား-တူဘဝါးဗယားတွက်ပုံ။

ကြနီကလာ	အက္ခကလာ	နတကလာ	ကောပီ ကလာ	နတ ဇယား	ကောပီ ဇယား	ဘဝါး ဇယား	ဇယား
၇၀၃ ၁၅	၁၂၉၂ ၄၂	၅၀၉ ၂၇	၄၀၁၀ ၃၃	၅၀၆ ၃၅	၃၃၀၆ ၄	၁ ၁၃	၉၂
၁၂၃၇ ၃၅	၁၂၉၂ ၄၂	၅၅ ၇	၅၃၄၄ ၂၃	၅၅ ၇	၃၄၃၆ ၁၇	၀ ၇	၁၅၉
၁၄၄၀ ၀	၁၂၉၂ ၄၂	၁၄၇ ၁၀	၅၂၅၂ ၄၂	၁၄၇ ၁၀	၃၄၃၃ ၂၅	၀ ၁၀	၁၀၃

၇၀၃ ၁၅	၁၂၉၂ ၄၂	၁၉၉၅ ၅၇	၃၄၀၄ ၃	၁၀၀၅ ၂၀	၂၀၇၄ ၂၂	၄ ၃၅	၁၁၀
၁၂၃၇ ၃၅	၁၂၉၂ ၄၂	၂၅၃၀ ၁၇	၂၀၆၉ ၄၃	၂၃၀၇ ၁၀	၂၅၄၇ ၁၀	၆ ၂၀	၂၁၄
၁၄၄၀ ၀	၁၂၉၂ ၄၂	၂၇၃၂ ၄၂	၂၆၆၇ ၁၀	၂၄၅၃ ၂၃	၂၄၀၇ ၁၀	၇ ၈	၂၆၂

မှတ်ချက်။ ။ အမရပူရဒေသ-တပါးကိုသာထည့်သွင်းဖော်ပြလိုက်သည်။ ကုန်  
သောဒေသများကို ၎င်းအတိုင်းနည်းနှိ၍တွက်ကြပါလော့။

ကမမယသား-နှင်း-ဥက္ကမမယသား။

ခန်းတန်း	၁	၂	၃	၄	၅	၆	၇	၈	၉	၁၀	၁၁	၁၂
ကမမယသား	၂၂၅	၄၄၉	၆၇၁	၈၉၀	၁၁၀၅	၁၃၁၅	၁၅၂၅	၁၇၃၅	၁၉၄၀	၂၀၉၀	၂၂၆၇	၂၄၁၁
ကမမိဝရ	၂၂၅	၂၂၅	၂၂၅	၂၂၅	၂၂၅	၂၂၅	၂၂၅	၂၂၅	၂၂၅	၂၂၅	၂၂၅	၂၂၅
ဥက္ကမမယသား	၇	၂၉	၆၆	၁၁၇	၁၈၂	၂၆၁	၃၅၄	၄၆၀	၅၇၉	၇၁၀	၈၅၃	၁၀၀၇
ဥက္ကမမိဝရ	၇	၂၂	၃၇	၅၁	၆၅	၈၂	၉၇	၁၁၆	၁၃၆	၁၆၁	၁၉၁	၂၂၅
ဘုဇကလာသံ	၂၂၅	၄၅၀	၆၇၅	၉၀၀	၁၁၂၅	၁၃၅၀	၁၅၇၅	၁၈၀၀	၂၀၂၅	၂၂၅၀	၂၄၇၅	၂၇၀၀
ခန်းတန်း	၁၃	၁၄	၁၅	၁၆	၁၇	၁၈	၁၉	၂၀	၂၁	၂၂	၂၃	၂၄
ကမမယသား	၂၅၅	၂၇၀	၂၈၅	၂၉၅	၃၀၅	၃၁၅	၃၂၅	၃၃၅	၃၄၅	၃၅၅	၃၆၅	၃၇၅
ကမမိဝရ	၁၅၄	၁၄၃	၁၃၂	၁၂၁	၁၁၀	၉၉	၈၈	၇၇	၆၆	၅၅	၄၄	၃၃
ဥက္ကမမယသား	၁၁၇၁	၁၃၄၅	၁၅၂၀	၁၇၁၀	၁၉၀၀	၂၀၉၀	၂၂၈၀	၂၄၇၀	၂၆၆၀	၂၈၅၀	၃၀၄၀	၃၂၃၀
ဥက္ကမမိဝရ	၁၆၄	၁၇၄	၁၈၄	၁၉၁	၁၉၉	၂၀၅	၂၁၁	၂၁၅	၂၂၀	၂၂၅	၂၃၀	၂၃၅
ဘုဇကလာသံ	၂၅၂၅	၃၁၅၀	၃၇၇၅	၄၄၀၀	၅၀၂၅	၅၆၅၀	၆၂၇၅	၆၉၀၀	၇၅၂၅	၈၁၅၀	၈၇၇၅	၉၄၀၀



(က) နာရီ၏အကြောင်း။

(၁) လွန်ပြီးသော အတိတ်သန်းခေါင်မှသည်။ လာလတ်သော အနာဂတ်သန်းခေါင်တိုင်အောင်၊ နာရီ(၆၀) ဟုဆိုအပ်သော အချိန်သည် တရက်မည်၏။ ထိုသို့တရက်ဟုဆိုအပ်သော နာရီ(၆၀)၌၊ နေ့နာရီညဉ့်နာရီဟုခွဲခြားအပ်၏။ နေလုံးတချမ်းပေါ်ထွက်သည်မှ နေလုံးတချမ်းဝင်သည်တိုင်အောင်သော အချိန်ကာလသည် နေ့နာရီမည်၏။ နေလုံးတချမ်းဝင်သည်က၊ နေလုံးတချမ်းပေါ်ထွက်သည်တိုင်အောင်သောကာလသည် ညဉ့်နာရီမည်၏။ ထိုနေ့ညဉ့်နာရီသည်၊ ဟာယန ဝဗ္ဗန ရှိ၏ဟု မှတ်ထိရ၏။ ။ ဟာယနရဝိသည်၊ မိဿရာဇိတုရာဇိသို့၊ ရှေးဦးအစရောက်၍၊ အံသာလိတ္တာစသည်၊ သုညရသော အခါ၌ကား၊ နေ့နာရီ(၃၀) ညဉ့်နာရီ(၃၀) အညီအမျှရှိကြ၏။ နေ့မွန်းတည့်မှ သန်းခေါင်၊ သန်းခေါင်မှ နေ့မွန်းတည့်မှ ကား၊ မည်သည့်အခါမဆို နာရီ(၃၀) ဦးအညီအမျှရှိ၏။ ယင်းသို့ပြဆိုအပ်သော နေ့-ညဉ့်နာရီတို့တွင်၊ နေ့နာရီကို ထက်ဝက်ခွဲသော် ဖိနုဒ္ဒမည်၏။ နေ့ကိန်းဟူ၍လည်းခေါ်ဆိုကြ၏။ ညဉ့်နာရီကို ထက်ဝက်ခွဲသော်၊ နိသဒ္ဒနာရီမည်၏။ ညဉ့်ကိန်းဟူ၍လည်းခေါ်ဆိုကြ၏။ ၎င်းဖိနုဒ္ဒ-နိသဒ္ဒတို့ကို ပိုင်းခြားသော်ကား၊ နေလုံးတချမ်းပေါ်သည်မှ၊ နေ့မွန်းတည့်တိုင်အောင် အပိုင်းအခြားသည်။ ဖိနုဒ္ဒနာရီမည်၏။ နေ့မွန်းတည့်မှ နေလုံးတချမ်းဝင်သည်တိုင်အောင် အပိုင်းအခြားသည်လည်း၊ ဖိနုဒ္ဒ၏အပိုင်းအခြားပင်မည်၏။ နေလုံးတချမ်းဝင်သည်မှ၊ ညဉ့်သန်းခေါင်တိုင်အောင် အပိုင်းအခြားသည်။ နိသဒ္ဒနာရီမည်၏။ ညဉ့်သန်းခေါင်မှသည်။ နေလုံးတချမ်းပေါ်လာသည်တိုင်အောင်၊ အပိုင်းအခြားသည်လည်း၊ နိသဒ္ဒ၏ အပိုင်း အခြားပင်မည်၏။ ဤသို့ဖိနုဒ္ဒ-နိသဒ္ဒအားဖြင့် ပိုင်းခြားသော်(၄)ပိုင်း

(၄)ဋ္ဌာနဖြစ်၏။ ၊ယင်းသို့ပြဆိုအပ်သော ဖိနုဒ္ဓ-နိသဒ္ဓကိုတွင် ဖိနုဒ္ဓကို ထက်ဝက်ခွဲသော် နေ့ပဟိရ်မည်၏။ နိသဒ္ဓကိုလည်း ထက်ဝက်ခွဲသော် ညဉ့်ပဟိရ်မည်၏။ ဤသို့လျှင် နေ့(၄)ပဟိရ် ညဉ့်(၄)ပဟိရ်အားဖြင့် ပိုင်းခြားသော် (၈)ပိုင်း(၈)ဋ္ဌာနအားဖြင့် တပဟိရ်ကိုတချက်တီးပြု၍ နေ့ထွက် (၄)ချက်တီး၊ နေ့တချက် တီး၊ နေ့မွန်းတည့်(၂)ချက်တီး၊ နေ့(၃)ချက်တီး၊ နေ့ဝင်(၄)ချက် တီး၊ ညဉ့်(၁)ချက်တီး၊ ညဉ့်သန်းခေါင် (၂)ချက်တီး၊ ညဉ့်(၃) ချက်တီးဟုပိုင်းခြား၍ယူအပ်၏။

{ ၁ } တက္ကာလနာဠိစသည်အကြောင်း။

(၂) တက္ကာလ နာဠိဟူသည်ကား။ လွန်ပြီးသော အတိတ် သန်းခေါင်မှသည်။ လာလတ် သော အနာဂတ်သန်းခေါင်အတွင်း အလိုရှိသောအချိန်တိုင်အောင်၊ ရေတွက်အပ်သော နာဠိသည် တက္ကာလနာဠိမည်၏။ ၊ လက်သွားနာဠိ ဟူသည်ကား။ နံနက် နေ့ထွက်(၄)ချက်တီးမှသည်။ နေ့မွန်းတည့် (၂)ချက်တီးအတွင်း လိုသောအချိန်တိုင်အောင်ရေတွက်အပ်သောနာဠိသည်။ နေ့တက် လက်သွားနာဠိမည်၏။ နေ့မွန်းတည့်(၂)ချက်တီးမှသည်။ နေ့ဝင် (၄)ချက်တီးအတွင်း၊ လိုသောအချိန်တိုင်အောင် ရေတွက်အပ် သောနာဠိသည်။ နေ့လွဲလက်သွားနာဠိမည်၏။ ယင်းနေ့မွန်းတည့် (၂)ချက်တီးမှသည်။ လာလတ် သော နေ့ထွက်(၄)ချက်တီး အ တွင်း၊ လိုသောအချိန်တိုင်အောင် ရေတွက်အပ်သော နာဠိသည် ညဉ့်လက်သွားနာဠိမည်၏။ ၊ လက်စီးကြွင်း၊ နာဠိ ဟူသည်ကား အကြင် ရာထိသို့လက်ရောက်၏။ ထိုရာထိ၌ နာဠိ မည်မျှရောက် သည်ဟုရေတွက်အပ်သောနာဠိသည် လက်စီးကြွင်းနာဠိမည်၏။

{ ၈ } ကျော်နာဠိ၏အကြောင်း။

(၃) နေ့ ညဉ့် ပဟိရ်တို့မှ ကျော်လွန်သော အချိန်နာဠိအ မှတ်အသားသည် ကျော်နာဠိမည်၏။ ၊ ၎င်းကျော်နာဠိကို မည်မျှ အချိန် နာဠိ ဗိဇနာ အခရာကျော်သည်ဟု အရေအတွက်သင်္ချာ အမှတ်အသားနည်းပါး၍၊ နံနက်နေ့ထွက်(၄)ချက်တီးကျော်၊ နေ့ (၁)ချက်တီးကျော်၊ နေ့မွန်းတည့်(၂)ချက်တီးကျော်၊ နေ့(၃)ချက် တီးကျော်၊ ညနေ နေ့ဝင်(၄)ချက်တီးကျော် ညဉ့်(၁)ချက်တီး ကျော်ညဉ့်သန်းခေါင် [၂] ချက်တီးကျော်၊ ညဉ့်(၃)ချက်တီးကျော် ဟူ၍သာ၊ သာမညမှတ်သားလေ့ရှိကြ၏။ ထိုသို့မဟုတ် နံနက်နေ ထွက်(၄)ချက်တီးကျော်ကလေး ဝသဖြင့်၎င်း၊ နံနက် (၄)ချက် တီးကျော် (၁)ချက်မတိဗြိဝသဖြင့်ကျော်ကြီးကို၎င်း၊ မှတ်သား လေ့ရှိကြ၏။ စက်နာဠိဖြင့်မှတ်သားထားသော၊ သူတို့ကိုမူကား။ ၎င်းစက်နာဠိကို မြန်မာတက္ကာလနာဠိပြန်၍ တွက်ယူရမူသာ၍ လွယ်ကူမှန်ကန်လှပေ၏။ ထိုသို့စက်နာဠိဖြင့်မမှတ်သားဘဲ။ နေ့ ဖြစ်မှုနေ့တက်၊ နေ့လွဲကိုအမှတ်အသားပြု၍၊ နေ့တက်ဘဝါး၊ နေ့လွဲ ဘဝါးအမှတ်အသားကို၎င်း။ ညဉ့်ဖြစ်မှု မည်သည့်နက္ခတ် မွန်း တည့်မတ်သောအခါကို၎င်း၊ မှတ်သားထားမှု၊ မှန်ကန်စွာတွက်ယူ လွယ်ကြ၏။ ထိုသို့အချိန်နာဠိ၊ ဘဝါး၊ နက္ခတ်တို့ကို မှတ်သားခြင်း ကင်းမဲ့၍၊ နေ့ထွက်(၄)ချက်တီးကျော်၊ နေ့(၁)ချက်တီးကျော်။ စသည်ဖြင့်၊ သာမညမှတ်သားထားသောသူတို့ကို။ နေ့ကျော်ဖြစ် မှု၊ နေ့ပဟိရ်ကို၊ ညဉ့်ကျော်ဖြစ်မှု၊ ညဉ့်ပဟိရ်ကို၊ ကျော်ကလေး၊ ထက်ဝက်ကျော်၊ ကျော်ကြီးဟူ၍၊ သုံးပါးတွင်-တပါးပါးဖြင့် ဆရာတို့တွက်ယူကြရ၏။ ကျော်ကလေးကို ယူလိုမှု၊ ပဟိရ်ကို (၄)ပုံပုံ တပုံ၏အတိုကို၊ ထက်ဝက်ကျော်ကို ယူလိုမှု၊ ပဟိရ်ကို (၂)ပုံပုံ (၁)ပုံ၏အတိုကို၊ ကျော်ကြီးကိုလိုမှု ပဟိရ်(၄)ပုံပုံ (၃)ပုံ၏ အတိုကိုယူရ၏။ သို့မဟုတ်ပဟိရ်၏(၃)ပုံ(၁)ပုံကျော် ကလေး(၂)ပုံ(၁)ပုံ ထက်ဝက်ကျော်၊ (၃)ပုံ(၂)ပုံကျော်ကြီးယူ

ရာ၏။ ။ယခင်ပြဆိုခဲ့ပြီးသော-ကျော်ကလေး ယူနည်းကား။  
 နေ့ကျော်မူနေပဟိရ်၊ ညဉ့်ကျော်မူညဉ့်ပဟိရ်၊ နါရီ၊ ဗီဇနာ၊ အခရာ  
 ကိုတည်၊ နာရီကိုဇယ(၄)ခုစား။ လန်ကားကျော်နာရီ၊ သေသကို  
 ခဆပွား၊ အောက်ကဗီဇနာတက်၍စားမြဲစား၊ လန်ကားဗီဇနာ၊ သေ  
 သကို၊ ခဆပွားအောက်ကအခရာတက်၍စားမြဲစား၊ လန်ကားအခ  
 ရာဖြစ်၏။ ။ထက်ဝက်ကျော်ကိုမူကား၊ ပဟိရ်ကို ခွေးချိုး၍ယူ  
 လေ။ ။ကျော်ကြီးယူနည်းကား၊ ပဟိရ်ကိုတည်၊ ရှေးနည်း(၄)ခု  
 စား၊ (၃)ခုမြှင့်ပွား၊ အေဝံ[၆၀]မနေရာတက်၍ ယူရာသည်၊ သို့မ  
 ဟုတ်၊ ပဟိရ်ကို [၃]ရပွားအောက် [၆၀]မနေရာတက်၍၊ အထက်  
 ကို(၄)ခုစား၊ လန်ကားနာရီ၊ သေသကို၊ ခဆပွား၊ အောက်ကဗီဇနာ  
 တက်၊ စားမြဲစား၊ လန်ကားဗီဇနာ၊ သေသကို၊ ခဆပွား၊ အောက်က  
 အခရာတက်၊ စားမြဲစား၊ လန်ကားအခရာဖြစ်၏။

{ဗဒ} တက္ကလလနာရီမှ  
 လက်သွား၊ ကျော်နာရီ၊ လက်တပ်တွက်နည်း။

(၄) တက္ကလနာရီမှ၊ လက်သွားယူနည်းကား။ ။တက္က  
 လနာရီတွင်၊ နာရီ[၃၀]ချေလောက်လျှင်၊ ချေကြွင်း နေလွဲလက်  
 သွားမည်၏။ မချေလောက်လျှင်၊ နိသဒ္ဓနှင့်ချေ၊ ချေကြွင်းနေတက်  
 လက်သွားမည်၏။ နိသဒ္ဓနှင့်မချေလောက်မူ၊ တက္ကလနာရီတွင်  
 [၃၀]နှော၊ ညဉ့်လက်သွားဖြစ်၏။ နေလွဲလက်သွားသည်၊ မိနုဒ္ဓထက်  
 များမူကား၊ ညဉ့်လက်သွားမည်၏။

(၅) တက္ကလနာရီမှ၊ ကျော်နာရီယူနည်းကား။ ။တက္က  
 လနာရီတွင်၊ ညဉ့်ပဟိရ်နှင့်ချေလောက်မူ၊ ချေကြွင်း ညဉ့်[၃]  
 ချက်တီးကျော်မည်၏။ မချေလောက်မူ တက္ကလနာရီသည်ပင်၊  
 ညဉ့်[၂]ချက်တီးကျော်မည်၏။ တက္ကလနာရီတွင်၊ နိသဒ္ဓနှင့်ချေ  
 လောက်မူ၊ ချေကြွင်းနေထွက်[၄]ချက်တီးကျော်မည်၏။ နိသဒ္ဓနှင့်  
 နေပဟိရ်တို့ချေလောက်မူ၊ ချေကြွင်းနေ[၀]ချက်တီးကျော်မည်၏။

တက္ကလနာရီတွင်(၃၀)ချေလောက်မူ၊ ချေကြွင်း နေ့(၂)ချက်တီး  
 ကျော်မည်၏။ နာရီ(၃၀)နှင့်၊ နေပဟိရ်တို့ချေလောက်မူ၊ ချေကြွင်း  
 နေ့(၃)ချက်တီးကျော်မည်၏။ နာရီ(၃၀)နှင့်။ မိနုဒ္ဓတို့ချေလောက်မူ  
 ချေကြွင်းနေဝင်(၄)ချက်တီးကျော်မည်၏။ နာရီ(၃၀)နှင့်။ မိနုဒ္ဓ။  
 ညဉ့်ပဟိရ်တို့ချေလောက်မူ၊ ချေကြွင်း ညဉ့်(၀)ချက်တီးကျော်  
 မည်၏။

(၆) တက္ကလနာရီမှ၊ လက်တင်တွက်နည်းကား။ ။တက္က  
 လတွင်၊ ညဉ့်သန်းခေါင်(၂)ချက်တီးတိုင် အနာဂတ်နှင့်နှုတ်၊ မ  
 နှုတ်လောက်မူ၊ ၎င်း(၂)ချက်တီးတိုင်နှိပ်ပင်။ အသုဒ္ဓလက်ကိုတင်၊  
 မနှုတ်လောက်သောတက္ကလတွင်(၂)ချက်တီးတိုင်က အတိတ်  
 ကိုနှော၊ အသုဒ္ဓလက်စီးကြွင်းဖြစ်၏။ တက္ကလတွင်၊ ညဉ့်(၂)ချက်  
 တီးတိုင်က-အနာဂတ်နှင့်နှုတ်လောက်မူကား၊ ၎င်းတိုင်၏ ရှေ့တ  
 ခွင်ကစ၍၊ ပဒယနှင့်အစ၍လည်၍နှုတ်၊ မနှုတ်လောက်သောရာထိ  
 ခွင်၌၊ အသုဒ္ဓလက်ကိုမှတ်၊ ယင်းနှုတ်ကြွင်းသည်။ အသုဒ္ဓလက်  
 စီးကြွင်းဖြစ်၏။

(၁) လက်သွားနာရီမှ  
 တက္ကလလကျော်နာရီ၊ လက်တပ်တွက်နည်း။

(၇) လက်သွားမှ၊ တက္ကလယူနည်းကား။ ။နေတက်  
 လက်သွားဖြစ်မူ၊ လက်သွားတွင်၊ နိသဒ္ဓရော၊ တက္ကလဖြစ်၏။ နေ  
 လွဲလက်သွားဖြစ်မူ၊ လက်သွားတွင်နာရီ(၃၀)နှော၊ တက္ကလဖြစ်၏။  
 ညဉ့်လက်သွားဖြစ်မူ၊ လက်သွားတွင်နာရီ(၃၀)နှုတ်၊ နှုတ်ကြွင်းသည်  
 တက္ကလဖြစ်၏။ (၃၀)မနှုတ်လောက်မူ၊ လက်သွားတွင်၊ နာရီ  
 [၃၀]နှော။ တက္ကလဖြစ်၏။ ။တက္ကလနာရီဟူသည်ကား၊ ညဉ့်  
 သန်းခေါင်[၂]ချက်တီးမှသည်။ အလိုရှိသောအချိန်တိုင်အောင်၊  
 ရေထွက်အပ်သောနာရီသည်တက္ကလမည်၏။

(၈) လက်သွားမှ၊ ကျော်နာရီယူနည်းကား။ ။နေတက်  
 လက်သွားဖြစ်လျှင်၊ ယင်းလက်သွားတွင်၊ နေပဟိရ်နှင့်ချေလောက်မူ

ချေကြွင်းနေ[၁]ချက်တီးကျော်မည်၏။ မချေလောက်မူနေထွက်  
 လက်သွားသည်ပင်၊ နေထွက်[၄]ချက်တီးကျော်မည်၏။ နေလွဲဖြစ်  
 မူ၊ နေလွဲလက်သွားတွင်၊ နေပဟိုရ်နှင့်ချေလောက်လျှင်၊ ချေကြွင်း  
 သည်။ နေ[၃]ချက်တီးကျော်မည်၏။ မချေလောက်မူ နေလွဲလက်  
 သွားသည်ပင်၊ နေ[၂]ချက်တီးကျော်မည်၏။ ညဉ့် လက်သွား  
 တွင်၊ ဖိနုနုနှင့်၊ ချေလောက်လျှင်၊ ချေကြွင်းနေဝင် [၄]ချက်တီး  
 ကျော်မည်၏။ ညဉ့်လက်သွားတွင်၊ ဖိနုနုနှင့်၊ ညဉ့်ပဟိုရ်တို့ချေ  
 လောက်လျှင်၊ ချေကြွင်းညဉ့်တချက်တီးကျော်မည်၏။ ညဉ့်လက်  
 သွားတွင်၊ နာရီ[၃၀]ချေလောက်မူ၊ ညဉ့်(၂)ချက်တီးကျော်နာရီ  
 မည်၏။ နာရီ[၃၀]နှင့်၊ ညဉ့်ပဟိုရ်ချေလောက်မူ။ ချေကြွင်းညဉ့်  
 [၃]ချက်တီးကျော်မည်၏။

(၆) လက်သွားမှ၊ လက်တပ်အတွက်ကား။ နေတက် ဖြစ်  
 မူ၊ နေတက်လက်သွားတွင်၊ နေထွက်[၄]ချက်တီးတိုင် အနာဂတ်  
 နှင့်နှုတ်၊ နေလွဲနှင့်ညဉ့်ဖြစ်မူ ယင်းနေလွဲညဉ့်လက်သွားတွင်နေမှန်း  
 တည့်[၂]ချက်တီးတိုင်၊ အနာဂတ်နှင့်နှုတ်၊ မနှုတ်လောက်မူ။  
 ယင်း(၄)ချက်တီးတိုင် [၂]ချက်တီးတိုင်နှိပ်ပင်၊ အသုဒ္ဓလက်ဟု  
 မှတ်၊ မနှုတ်လောက်သောလက်သွားတွင်၊ ထို[၄]ချက်တီး[၂]  
 ချက်တီးတိုင်က-အတိတ်ကိုနှော၊ အသုဒ္ဓလက်စီးကြွင်းဖြစ်၏။ ။  
 အနာဂတ်နှင့်နှုတ်လောက်မူ၊ နှုတ်ကြွင်းတွင်၊ တိုင်ရှေ့တခွင်က  
 စ၍ဥဒယနှင့်-အစဉ်လည်၍နှုတ်၊ မနှုတ်လောက်သော ရာသီခွင်  
 ၌၊ အသုဒ္ဓလက်ဟုမှတ်၊ နှုတ်ကြွင်းသည်။ အသုဒ္ဓလက်စီးကြွင်းဖြစ်၏။

(၉) ကျော်နာရီမှ၊  
 တက္ကာလ၊ လက်သွား လက်တပ်ဘွက်နည်း။

[၁၀] ကျော်နာရီမှ၊ တက္ကာလယူနည်းကား။ ညဉ့်[၂]  
 ချက်တီးကျော်ဖြစ်မူ၊ ကျော်နာရီသည်ပင်၊ တက္ကာလမည်၏။ ညဉ့်

[၃]ချက်တီးကျော်ဖြစ်မူ၊ ကျော်နာရီတွင်၊ ညဉ့်ပဟိုရ်ရော၊ နေ  
 ထွက်[၄]ချက်တီးကျော်ဖြစ်မူ၊ ကျော်နာရီတွင်၊ နိသဒ္ဓရော၊ နေတ  
 ချက်တီးကျော်ဖြစ်မူ၊ ကျော်နာရီတွင်၊ နိသဒ္ဓနှင့်၊ နေပဟိုရ်ရော၊  
 နေ[၂]ချက်တီးကျော်ဖြစ်မူ ကျော်နာရီတွင်၊ နာရီ[၃၀]ရော၊ နေ  
 [၃]ချက်တီးကျော်ဖြစ်မူ၊ ကျော်နာရီတွင်၊ နာရီ[၃၀]နှင့် နေ  
 ပဟိုရ်ရော၊ နေဝင်[၄]ချက်တီးကျော်ဖြစ်မူ၊ ကျော်နာရီတွင်၊ နာရီ  
 [၃၀]နှင့်၊ ဖိနုနုရော၊ ညဉ့်တချက်တီးကျော်ဖြစ်မူ၊ ကျော်နာရီတွင်  
 နာရီ(၃၀)နှင့်၊ ဖိနုနု၊ ညဉ့်ပဟိုရ်တို့ကိုရော၊ တက္ကာလဖြစ်၏။ ။

(၁၁) ကျော်နာရီမှ၊ လက်သွားယူနည်းကား။ ။ နေထွက်[၄]  
 ချက်တီးကျော်ဖြစ်မူ၊ ကျော်နာရီသည်ပင်၊ နေတက်လက်သွား  
 မည်၏။ နေတချက်တီးကျော်ဖြစ်မူ ကျော်နာရီတွင်နေပဟိုရ်ရော  
 နေတက်လက်သွားဖြစ်၏။ နေ[၂]ချက်တီးကျော်ဖြစ်မူ၊ ကျော်နာရီ  
 သည်ပင် နေလွဲလက်သွားမည်၏။ နေ[၃]ချက်တီးဖြစ်မူ၊ ကျော်နာရီ  
 တွင်၊ နေပဟိုရ်ရော၊ နေလွဲလက်သွားဖြစ်၏။ ညဉ့်(၄)ချက်တီးကျော်  
 ဖြစ်မူ၊ ကျော်နာရီတွင်ဖိနုနုရော၊ ညဉ့်လက်သွားဖြစ်၏။ ညဉ့်(၁)ချက်  
 တီးကျော်ဖြစ်မူ၊ ကျော်နာရီတွင်၊ ဖိနုနုနှင့် ညဉ့်ပဟိုရ်ရော၊ ညဉ့်  
 လက်သွားဖြစ်၏။ ညဉ့်[၂]ချက်တီးကျော်ဖြစ်မူ၊ ကျော်နာရီတွင်  
 နာရီ[၃၀]ရော၊ ညဉ့်လက်သွားဖြစ်၏။ ညဉ့်[၃]ချက်တီးကျော်ဖြစ်  
 မူ၊ ကျော်နာရီတွင်၊ နာရီ[၃၀]နှင့် ညဉ့်ပဟိုရ်ရော၊ ညဉ့်လက်သွား  
 ဖြစ်၏။

(၁၂) ကျော်နာရီမှ၊ လက်တပ်နည်းကား။ ။ ကျော်သော  
 နာရီကိုတည့်၊ ကျော်သောတိုင်က-အနာဂတ်နှင့် နှုတ်လောက်မူ။  
 နှုတ်ကြွင်းကို၊ တိုင်ရှေ့တခွင်က၊ အတွင်းဥဒယနှင့် အစဉ်လည်၍  
 နှုတ်၊ မနှုတ်လောက်ရာ အခွင်၌၊ အသုဒ္ဓလက်ကိုတပ်၊ နှုတ်ကြွင်း  
 လက်စီးကြွင်းဖြစ်၏။ ကျော်သော တိုင်က အနာဂတ်နှင့် မနှုတ်  
 လောက်မူကား။ ၎င်းတိုင်နှိပ်ပင်၊ အသုဒ္ဓလက် တပ်၍ ကျော်  
 နာရီတွင်၊ ၎င်းကျော်သောတိုင်က-အတိတ်ကိုနှော၊ လက်စီးကြွင်း  
 ဖြစ်၏။

{ဆ} လင်္ဂါစီးကြွင်းမှ တက္ကာလ၊လင်္ဂါသွား၊  
ကျော်နာဠိယုနည်းကား။

(၁၃) အသုဒ္ဓလင်္ဂါစီးကြွင်းမှ တက္ကာလနာဠိယုနည်းကား။ ။  
အသုဒ္ဓလင်္ဂါစီးကြွင်းတွင်၊ ညဉ့်သန်းခေါင်(၂)ချက်တီး၊ အနာဂတ်  
ကိုနှော၊ ၎င်းညဉ့်သန်းခေါင်(၂)ချက်တီးတိုင်၍ ရှေ့တခွင်ကစ၍  
ဥဒယကို အသုဒ္ဓလင်္ဂါနောက်တိုင်အောင် လည်၍ရော၊ တက္ကာလ  
ဖြစ်၍ ညဉ့်သန်းခေါင်(၂)ချက်တီးတိုင်၍ အသုဒ္ဓလင်္ဂါရောက်လျှင်၊  
၎င်းတိုင်က အတိတ်နှင့် နှုတ်လောက်မှု၊ နှုတ်ကြွင်းတက္ကာလ  
ဖြစ်၍၊ မနှုတ်လောက်မှု အသုဒ္ဓလင်္ဂါစီးကြွင်းနှင့် နာဠိ(၆၀)တွင်  
အစဉ်သင့်ချ၍ နှုတ်ကြွင်းတက္ကာလဖြစ်၍။

(၁၄) အသုဒ္ဓလင်္ဂါစီးကြွင်းမှ လင်္ဂါသွား ယုနည်းကား။ ။  
နေတက်လင်္ဂါဖြစ်မှု၊ အသုဒ္ဓလင်္ဂါစီးကြွင်းတွင်၊ နေထွက်(၄)ချက်  
တီးတိုင် အနာဂတ်ကိုရော၊ ၎င်း(၄)ချက်တီးတိုင် ရှေ့တခွင်ကစ၍  
ဥဒယကို အသုဒ္ဓလင်္ဂါနောက် တိုင်အောင် အစဉ်လည်၍ရော၊  
နေတက်လင်္ဂါသွားဖြစ်၍။ နေထွက်(၄)ချက်တီးတိုင်၍ အသုဒ္ဓ  
လင်္ဂါရောက်လျှင်၊ အသုဒ္ဓလင်္ဂါစီးကြွင်းတွင်၊ ၎င်း (၄)ချက်တီး  
တိုင်က အတိတ်နှင့်နှုတ် နှုတ်ကြွင်းသည် နေတက်လင်္ဂါသွားဖြစ်၍၊  
မနှုတ်လောက်မှု၊ အသုဒ္ဓလင်္ဂါစီးကြွင်းတွင်၊ နေမွန်းတည့်(၂)ချက်  
တီးတိုင် အနာဂတ်ကိုနှော၊ ၎င်း(၂)ချက်တီးတိုင်၍ ရှေ့တခွင်က  
စ၍၊ အတွင်းဥဒယကို၊ အသုဒ္ဓလင်္ဂါနောက်တိုင်အောင် အစဉ်  
လည်၍လည်းနှော၊ နေမွန်းတည့်မှ ရောက်သော ညဉ့်လင်္ဂါသွား  
ဖြစ်၍။ နေထွဲလင်္ဂါ၊ ညဉ့်လင်္ဂါဖြစ်မှု၊ အသုဒ္ဓလင်္ဂါစီးကြွင်းတွင်  
နေ(၂)ချက်တီးတိုင်၊ အနာဂတ်ကို ရော၊ ၎င်း(၂)ချက်တီးတိုင်  
ရှေ့တခွင်ကစ၍ ဥဒယကို၊ အသုဒ္ဓလင်္ဂါနောက်တိုင်အောင် အစဉ်  
လည်၍ရော၊ နေထွဲလင်္ဂါသွား၊ ညဉ့်လင်္ဂါသွားဖြစ်၍။

နေမွန်းတည့် (၂)ချက်တီးတိုင်၍၊ အသုဒ္ဓလင်္ဂါ ရောက်လျှင်  
အသုဒ္ဓလင်္ဂါစီးကြွင်းတွင်၊ ၎င်းနေမွန်းတည့် (၂)ချက်တီးတိုင်က၊  
အတိတ်နှင့်နှုတ်၊ နှုတ်ကြွင်းသည်၊ နေထွဲလင်္ဂါသွားဖြစ်၍။ မနှုတ်  
လောက်မှု၊ အသုဒ္ဓလင်္ဂါစီးကြွင်းတွင်၊ နေထွက်(၄)ချက်တီးတိုင်က  
အနာဂတ်ကိုနှော၊ ၎င်း(၄)ချက်တီး တိုင်၍ ရှေ့တခွင်က စ၍  
အတွင်းဥဒယကို၊ အသုဒ္ဓလင်္ဂါနောက်တိုင်အောင် အစဉ်လည်၍  
လည်းနှော၊ နေတက်လင်္ဂါသွားဖြစ်၍။

(၁၅) အသုဒ္ဓလင်္ဂါစီးကြွင်းမှ ကျော်နာဠိယုနည်းကား။ ။  
အသုဒ္ဓလင်္ဂါစီးကြွင်းကိုတည်၊ တိုင်ခွင်၌ အသုဒ္ဓလင်္ဂါရောက်လျှင်၊  
တိုင်က အတိတ်နှင့်နှုတ်၊ မနှုတ်လောက်သော်လည်းကောင်း၊ တိုင်  
သို့ လင်္ဂါရောက် သော်လည်းကောင်း၊ လင်္ဂါနောက် တိုင်က  
အနာဂတ်ကိုနှော၊ တိုင်လင်္ဂါနှစ်ပါးအကြား ရာထီခွင်ရှိလျှင်လည်း  
ယင်းရာထီခွင်က ဥဒယကိုနှော၊ ယင်းနှုတ်နှောပြီးသည် ကျော်  
နာဠိဖြစ်၍။ နှုတ်ရနှောရသောတိုင်က အကျော်ဟုကြား။

{ဇ} တက္ကာလနာဠိမှ၊ စက်နာဠိယုနည်း။

(၁၆) တက္ကာလနာဠိ၊ ဗီဇနာ၊ အရောက်တည်၊ သုံးလပ်လုံးကို  
စန္ဒ(၂)ရမြောက်၊ အောက်(၆၀)မနေရာတက်၍၊ အထက်ကို ပဉ္စ  
(၅)ရစား၊ လင်္ဂါကား စက်နာဠိ၊ သေသကို ၁, ၂, ၃၊ ၄၊ ၅၊ ၆၊ ၇၊ ၈၊ ၉၊ ၁၀၊  
အောက်က ဗီဇနာတက်၍ စားမြဲစား၊ လင်္ဂါကား မိနစ်၊ သေသကို ပွားမြဲပွား၊  
အောက်က အရောက်တက်၍ စားမြဲစား၊ လင်္ဂါကား စက္ကန်ဖြစ်၍။  
အထက်နာဠိများက ခွါဒသချေ၊ ချေလောက်မှုကား ချေကြွင်းသည်  
နေမွန်းတည့်မှ လိုသော အချိန်တိုင်အောင်၊ ရေထွက် အပ်သော  
စက်နာဠိဟုမှတ်၊ မချေလောက်မှု၊ လွန်ပြီးသော အတိတ်သန်းခေါင်  
မှ၊ လိုသော အချိန်တိုင် ရေထွက်အပ်သော စက်နာဠိဟုမှတ်။

{ဈ} စက်နာဠိ၊ တက္ကလာနာဠိယူနည်း။

(၁၇) စက်နာဠိ၊ မိနစ်၊ စက္ကန်ကိုတည်း။ သုံးထပ်လုံးကို၊ ပစ္စ[၅] ခုမြောက်၊ အောက်[၆၀] မနေရာတက်၍၊ အထက်ကို စန္ဒ[၂] ခု စား၊ လန်ကားနာဠိ၊ သေသကို ၁, သပ္ပာဒ်။ အောက်ကမိနစ်တက်၍ စားမြဲစား၊ လန်ကားဗိဇနာ၊ သေသကို ပွားမြဲပွား၊ အောက်ကစက္ကန် တက်၍ စားမြဲစား၊ လန်ကား အခရာဖြစ်၏။ လွန်ပြီးသော အတိတ် သန်းခေါင်မှ၊ ရေတွက်အပ်သော စက်နာဠိဖြစ်မှု၊ တွက်ရတိုင်း ပင် တက္ကလာနာဠိဖြစ်၏။ နေ့စွန်းတည်း [၂] ချက်တီးမှ၊ ရေတွက် အပ်သော စက်နာဠိဖြစ်မှု၊ တွက်ရနာဠိတွင် [၃၀] နှော၊ တက္ကလာ နာဠိဖြစ်၏။ ဤသို့ တက္ကလာနာဠိကိုရသဖြင့်။ လက်သွား ကျော် နာဠိ၊ လက်တပ်နည်း စသည်များကို ပြဆိုအပ်ခဲ့ပြီးသော နည်း အတိုင်းပြန်ကြားလေ။



နမော တဿ အဂတော အရဟတော သဗ္ဗသမ္ဗုဒ္ဓဿ။

# ဝါထပ်၊ မထပ်၊ သိရန်မှာ။

ဝါထပ်၊ မထပ်၊ သိရန်မှာ။

အတာဗိုလ်တွင်ပါရှိသော၊ တိထီရက်လွန်သည် (၂၇-၂၈-၂၉) သော်၎င်း၊ ရက်လွန်ပျိုသော်၎င်း၊ ဝါထပ်သည်ဟုမှတ်။ ရက်လွန်(၂၇)မှာ၊ တိထီရက်လွန်သည်။ ဝါဆိုလအတွင်း ပျိုမှ သာလျှင် ဝါထပ်၏။ (၂၈-၂၉) တို့မှာ၊ အခြံဝါထပ်၏။ ရက်လွန် ပျိုမှာ မပျိုခင်-တနှစ်က၊ ရက်လွန်(၂၇-၂၈-၂၉) တခုခုရလျှင်- ပျိုသော်လည်း- ဝါထပ်ရ၊ ရက်လွန်(၂၇-၂၈-၂၉) တခုခု မရ မှသာလျှင် ဝါထပ်၏။ ဤကား- အကျဉ်းမှတ်ရန် သင်္ခေပစကား ရပ်တည်း။

(က) အဓိမသင်မြို့တွက်နည်း။

လိုသောသက္ကရာဇ်တွင်၊ နဝရာမ သက္ကတိဏိ(၃၇၃၉) နှော ကလိယုဂ်ဆန်းနှစ်ဖြစ်၏။ ယင်းကလိယုဂ်ဆန်းနှစ်ကိုတည်း။ ဆင်္ကြံ ရာမအင်္ဂုနဝပဉ္စက(၁၅၉၃၃၃၆) နှင့်ပွား။ ကလိယုဂ်နှစ်ပေါင်း ဖြစ်၏။ ၎င်းကို ခခသုညာသုညစန္ဒြိဗေဒ(၄၃၂၀၀၀၀) နှင့်စား လင်ကိုမလို၊ စားကြွင်းသေသနှင့်စားချေ(၄၃၂၀၀၀၀) တွင်နုတ်၊ ယင်းနုတ်ကြွင်းကို၊ နဝကေဇယနောပဉ္စ(၅၉၄၁၉) နှင့်ပွား။ ခခ သုညာသုညစန္ဒြိဗေဒ (၄၃၂၀၀၀၀) နှင့်စား လင်ကား နာဠိ ပေါင်းရ၏။ ယင်းနာဠိပေါင်းကို၊ သပ္ပိ(၆၀) စား၊ လင်ကား သုန္ဒရိန်

ရက်ရုဇ္ဈိ။ သေသရှိလျှင်၊ လပ်သုဒ္ဓိနိဂ္ဂင်တရတက်၊ သုဒ္ဓိနိပေါင်း  
ဖြစ်၏။ ယင်းသုဒ္ဓိနိနှင့်တူရာရက်ကွက်နှိုက်။ အမိမတ်ပြု၏။

မှတ်ချက်။ ။ အမိမတ်တကြိမ်ပြုခဲ့ပြီးသောအခါမှ၊ သာဝဏရက်ပေါင်း  
(၉၉၀)ရက်၊ ၁၉-နာရီ၊ ၁-ပါး၊ ၉-မိနစ်၊ ၁-စက္ကနက်သည်အခါ။ အမိမတ်သည်  
တဘန်ပြုခြင်းဖြစ်လေ၏။

အမိမတ်ဖြို နှစ်လတို့ကို ဝိုင်းခြားချက်။

တနင်္ဂနွေပြုတ်သည်။ မိဿ-ပြဿ-မေထန်-ကြင်-ရာထီ၊ ဤ  
လေးရာထီအတွင်း၌၊ ရပ်တည်ဆဲ-အမိမတ်ပြုခဲ့သော်၊ ထိုဝေါ  
ဟာရနှစ်၌လည်းကောင်း၊ တနင်္ဂနွေသည်၊ သိဟ်-ကန်-တု-မြို့ရွာ-  
ခနူး-မကာရ-ကုပ်-မိန်[၈]ရာထီတို့နှိုက် တည်ဆဲအမိမတ်ပြုခဲ့  
လျှင်၊ ရှေ့လာလတ် သော၊ အနာဂတ်-နှစ်နှိုက် လထင်ရ၏။

{ခ} အမိမတ်ရက်စင်ဖြိုစွက်နည်း။

ထိုသောကလိယုဂ်တည်။ အဋ္ဌဇယ၊ သက္ကသက္ကာ-ရာမအဋ္ဌ  
[၈၃၇၇၄၈]နှင့်ပွား၊ သုညသုညာခစစတြိဇယ(၄၃၂၀၀၀၀)  
နှင့်စား- စားကြွင်းနှင့်စားခြေတွင်နတ်-နတ်ကြွင်းကို- ဧကဇကာ  
ခရာမဧကဧက- (၁၁၃၀၀၁)နှင့်ပွား၊ သုညသုညာ ခစစတြိ  
ဇယ(၄၃၂၀၀၀၀)နှင့်စားလပ်ကားနာရီပေါင်းဖြစ်၏။ ယင်းနာရီ  
ပေါင်းကို၊ သဗ္ဗိ(၆၀)စား လပ်ကားသုဒ္ဓိနိဖြစ်၏။ သေသရှိလျှင်  
လစ်တွင်ဧက(၁)ရတက် သုဒ္ဓိနိရက်ပေါင်းဖြစ်၏။ ယင်းသုဒ္ဓိနိ  
နှင့်တူရာရက်တွင်၊ အမိဝါရရက်စင်ပြု၏။

တွက်နည်းသိရန်မှတ်ချက်။ ။ ရက်စင်တကြိမ် ပြုခဲ့ပြီးသည်မှ၊  
သာဝဏရက်(၁၈၈၃)ရက်၊ ၂၁-နာရီ၊ ၂၃-မိနစ်၊ ၄၀-စက္ကနက်သည်အခါ။  
ရက်စင်တဘန်ပြုခြင်းဖြစ်လေ၏။

လထင်ရက်စင်ဖြိုရန်အထူးမှတ်သားချက်များ။

- (က) အမိမတ်ပြု၍၊ ထိုနှစ်မှာရက်စင်ပြုလျှင် (ဝါကြီးထပ်)
- (ခ) အမိမတ်ပြု၍၊ ရက်စင်မပြုလျှင်၊ ဝါငယ်ထပ်ရ၏။

(ဂ) အမိမတ်ပြု၍၊ ရက်စင်မပြုသော်လည်း၊ ပုဏ္ဏဒီတိတိ၊  
ညီညွတ်စေခြင်းငှါ၊ ရက်စင်ရမည်အချက်မှာ၊ လထင်မည့်နှစ်  
နှင့်၊ နီးကပ်ရာနှစ်၌၊ အမိဝါရရက်စင်ပြုကို၎င်းပြုရ၏။ ဒုတိယ  
ဝါဆိုလပြည့်နေ့၌၊ တိတိ-ဘဏ္ဍီ နက္ခတ်စာဏ္ဍီသဖြင့်၊ ရက်စင်မှသာ  
လျှင် ဥက္ကရာသဋ္ဌနက္ခတ်၊ ပုဏ္ဏဒီတိတိ ညီညွတ်ရန်ရှိမည့်အချက်  
ကို၎င်း၊ ဤနှစ်ရက်ကိုထောက်ချင့်၍၊ လထင်ရန်သင့်တော်သောနှစ်  
၌ ရက်စင်ရ၏။ အဘိတ်ရက်စင်ပြု - အနာဂတ်မိမတ်ပြု၊ တ  
ဘန် အဘိတ်အမိမတ်ပြုအနာဂတ်ရက်စင်ပြု၊ ၎င်းအချက်နှစ်ရပ်  
တို့တွင်နီးကပ်ရာ၊ ရက်စင်လျှင် ပုဏ္ဏဒီတိတိ ညီညွတ်ခြင်းသာ  
များလေသည်။ ဤအမိမတ်ပြု၍၊ လထင်မည့်နှစ်နှိုက်၊ ရက်စင်  
သင့်၊ မင်သင့်တို့ကိုချင့်ချိန်၍၊ ဝါကြီးထပ်- ဝါငယ်ထပ်ခြင်းကို၊  
ပညာရှိတို့ကကြိုတင်၍အပ်ကြကုန်သတည်း။

မေထန်ရာထီ၌၊ နိမာဝါထီကိုမြင်လျှင်၊ ထိုနှစ်လထင်သင့်  
ကြောင်းကို ရာဇမတ္တဏ်ကျမ်း၌၊

မိထုနဋ္ဌော၊ ယခါတာဏု၊ အဗ္ဗဝါသိဒ္ဓယံသသေ၊  
နိရာသဋ္ဌော၊ သပိညေယျော၊ ဗိဿဏုသုပ္ပတိကက္ကဋေ၊ ။  
(အတ္တကာ) ယဒါ၊ အကြင်နှစ်ကာလ၌၊ မိထုနဋ္ဌော၊ မေထန်  
ရာထီ၌တည်သော၊ တာဏု၊ တနင်္ဂနွေသည်။ အဗ္ဗဝါသိဒ္ဓယံ၊  
လက္ခယံနှစ်ထပ်ကို၊ သသေ၊ ရ၏။ သောမာသော၊ ထိုနှစ်လကို၊  
နိရာသဋ္ဌော၊ ဝါဆိုနှစ်လဟူ၍၊ ပိညေယျော၊ သိအပ်၏။ အတ္တေ၊  
တနင်္ဂနွေသည်။ ကက္ကဋေ၊ ကြည့်ရာထီသို့ ရောက်လတ်သော်၊  
ဗိဿဏု၊ ဗိဿဏုသည်၊ သုပ္ပတိ၊ အိပ်၏။

အမိပွယ်ကား။ ။ မေထန်ရာထီ၌၊ အဗ္ဗဝါသိဒ္ဓယံထပ်မြင်  
သော်၊ မချအားဖြင့်၊ ဝါဆိုလအတွင်း အမိမတ်ပြုသည်ဖြစ်၍၊  
ပြုသောအမိမတ်ကို၊ ဝါဆိုလတွင်ထပ်လျှင်၊ အာသဋ္ဌိ၊ ပုဏ္ဏဒီ  
ရာထီစောင့်နက္ခတ်များနှင့်၊ ညီညွတ်သဖြင့်၊ ဗိဿဏုနတ်၊  
လေးလအိပ်မြဲအိပ်၍ ဥတု-ရတု၊ ညီညွတ်ပါမည်၊ သူရိယမာသ  
ပေါဟာရမာသတို့သည်။ မကွဲမပြားရှိသည်။

ဝါထပ်ခြင်း၏ အကြောင်းသဘောသည်။ သူရိယမာသနှင့်။ စန္ဒြိမာသ၊ မက္ခမပြား။ ရာဇိစောင့်နက္ခတ် တိထိညီညွတ်၍။ ဗိဿဏ္ဍိနတ်၊ အိပ်ခြင်းနိုးခြင်း။ ညီညွတ်မှန်ကန် စေခြင်းငှါ ဝါဆိုလ၌၊ လွန်သောလကိုထပ်၍၊ ညီညွတ်သည်သာ၊ မူလရင်း ဖြစ်သည်။ သူရိယမာသထက်၊ စန္ဒြိမာသ၊ တလလွန်ခြင်းသို့ရောက် သည်ကို၊ အဓိမာသဟု၊ ပညတ်သည်ကား။ ရာဇမတ္တဏ်ဒဿမတွင်။

ယဒါသသိယာတိ၊ ဘဂတိမဏ္ဍလံ၊ ဒိဝါကရော၊ သင်္ကမနံ ကရောတုနု- တဒါမိမာသော ကထိတော ဝိရဋ္ဌိနာ၊ ဝိဝါဟ ယတြော၊ သဝယညဒုသကော။ ။ ဟုမိန့်ဆို၏။

[အတ္ထယောဇနာကား] ယဒါ၊ အကြင်အခါ၌၊ သထိ၊ စန်း သည်။ ဘဂတိမဏ္ဍလံ၊ ခွါဒသရာဇိဝဂ်၊ အဝန်းကို။ ယာတိ၊ ရှေးဦးစွာပတ်၏။ ဒိဝါကရော၊ တနင်္ဂနွေသည်။ အနု၊ နောက်မှ၊ သင်္ကမနံ၊ ပြောင်းခြင်းကို။ ကရောတိ၊ ပြု၏။ တဒါ၊ ထိုရောအခါ၌၊ ဝိဝါဟယတြော၊ သဝယညဒုသကော၊ ထိမ်းမြားခြင်း၊ စစ်သွား ခြင်း။ သဘင်ပြုခြင်း။ ယဇ်ပူဇော်ခြင်းကို။ ဖျက်ဆီးတတ်သော၊ အဓိမာသော၊ အဓိမာသဟူ၍၊ ဝိရဋ္ဌိနာ၊ ဗြဟ္မာသည်။ ကထိတော၊ ဆိုအပ်၏။ ။ ထိုကြောင့် တနင်္ဂနွေမှ၊ စန္ဒြိမာသ၊ တလလွန်ခြင်း သို့ရောက်သည်ကို၊ အဓိမာသလဟု၊ ထိုရာ၏။ ။ ထိုကြောင့်။ ။ မိန့်ယထိန္ဒ၊ ကျမ်း၌လည်း။

ယသ္မိံ ဓာသေနသင်္ကြန္တိ၊ သင်္ကြန္တိဒ္ဓယမေဝဝါ၊ မလမာသော၊ သဝိညေယျော၊ မာသောသျှာတုတြယော၊ ဒသေတိ။ ။ ဟုမိန့်ဆို၏။

အတ္ထယောဇနာမူ၊ ။ ယသ္မိံမာသေ၊ အကြင်စန္ဒြိမာသ၌၊ နသင်္ကြန္တိ၊ တနင်္ဂနွေပြောင်းမရှိ၊ သင်္ကြန္တိဒ္ဓယမေဝဝါ၊ သင်္ကြန်နှစ် ကြိမ် ပြောင်းသည် မူလည်းဖြစ်အံ့။ သော၊ ထိုလကို၊ မလမာသော၊ လပုတ်ဟူ၍၊ ဝိညေယျော၊ ထိအပ်၏။ တု၊ စင်စစ်၊ အတြ၊ ဤမလ မာသသင့်သောလ၌၊ မာသော၊ စန္ဒြိမာသသည်။ တြယောဒသ၊ (၁၃)လ၊ တို့သည်။ အာသံ၊ ဖြစ်ကုန်၏။

အဓိပ္ပာယ်ကား။ ။ သင်္ကြန်ကင်းသောလ၊ သင်္ကြန်နှစ်ကြိမ် ပြောင်းသောလတို့သည်။ သူရိယမာသလမှ၊ စန္ဒြိမာသ လလွန် ခြင်းသို့ရောက်၍၊ ညီမျှသောအခါ၌ ဖြစ်သည်ဟု၊ ထိုရာ၏။ ထိုအခါ သည် မလမာသ လပုတ်၊ အဓိမာသရောက်သောလဟူ၍။ ဖုရ ပြုတ်ဝင် ပြက္ခဒိန်အမြင်အားဖြင့် သိရသည်။ တနင်္ဂနွေလမှ စန္ဒြိ မာသလ တလလွန်သည်ကို အဓိမာသဆိုသည်။

ဝိဂြိုဟ်ပြုသော်၊ ။ အဓိကောစ၊ ဓာသော၊ မာသော၊ ဓာတိ၊ အဓိ မာသော၊ ။ ကမ္မဓာရာယံသမာသံ။

[အတ္ထကား] ယောမာသော၊ အကြင်လသည်။ သူရိယမာ သော၊ သူရိယမာသမှ၊ အဓိကောစ၊ အရေအတွက်အားဖြင့် လွန် သည်လည်း၊ ဟောတိ၊ ဖြစ်၏။ သော၊ ထိုသို့လွန်သည်ဟုသည်။ မာ သောစ၊ စန္ဒြိမာသသည်လည်း၊ ဟောတိ၊ ဖြစ်၏။ ဣတိ၊ ထိုကြောင့်။ သောမာသော၊ ထိုလွန်သော စန္ဒြိမာသသည်။ အဓိမာသော၊ အဓိ မာသလမည်၏။

[တနည်းကား] မာသံအဓိကိစ္စပဝတ္တတိတိ အဓိမာသော။ ။ အဗျဟီတောသမာသံ။

[အတ္ထကား] ယော၊ အကြင်စန္ဒြိမာသည်။ မာသံ၊ သူရိယ မာသကို၊ အဓိကိစ္စ၊ စွဲ၍၊ ပဝတ္တတိ၊ ဖြစ်တတ်၏။ ဣတိတသ္မာ၊ ထို ကြောင့်၊ သော၊ ထိုစန္ဒြိမာသသည်။ အဓိမာသော၊ အဓိမာသမည်၏ ဟုရသည်ဖြစ်၍၊ စန္ဒြိမာသ(၁၃)လတက်သောလသည်။ အဓိမာသ ရောက်သောလဟု၊ ထိုရာ၏။

ပညာရှိ ကန္တိ အတွင်းဝင်မင်းကြီးရေးသားသော သံဒိဋ္ဌလင်္ကာ။

မှောင်ရှင်းနေရောင်၊ ပညာဆောင်သည်။ ဘုန်းခေါင် ပရမေ၊ ဉာဏ်ဝေစိတ်သွား၊ ဆိုပိုင်းခြားသား၊ နှစ်ပါးသဋ္ဌိ၊ ပုဏ္ဏမိနှင့်၊ ညီသည်အရင်း၊ တွက်ခင်းများစွာ၊ သင်္ချာကိန်းနေ၊ ကုဋေထောင် ရာ၊ ပန်းမောက်လျှင်၊ ခဲရာမပြန်၊ လွယ်လင့်ဖန်သည်၊ ကျမ်းဂန် ထုတ်ဘွေ-နှိုက်နဲ့တည်း။

အဓိပ္ပါယ်ကား။ ၊ ရက်ငင်အရာ ဖြတ်စွာတုရားဟောကြား  
အပ်သော၊ နှစ်ပါးသဠိ ပုဏ္ဏဒီနက္ခတ် ညီညွတ်သည်သာ လိုရင်း  
ဖြစ်သည်။ တွက်ခင်းတွက်ချေများလျှင် မောပန်းရုံမျှသာရှိမည်ဟု  
ဆိုယေသည်။

အဓိပ္ပါယ်အဆုံးအဖြတ်ကား။

ရာဇမတ္တဏ်ကျမ်း၌။

ဒွိရာသဠေ ယဒါကာလေ၊ ပုဏ္ဏဒီယံ တိတိာဝေ။  
ပန္နရသီ ယဒျာပုဏ္ဏေ၊ ဝိနကဗျ ပြကပ္ပယေ။ ။ ဝိနိသိုလေဇ္ဇိ။  
ယဒါကာလေ၊ အကြင်အခါ၌၊ ဒွိရာသဠေ၊ ဝါဆိုနှစ်လသည်။  
သမ္ပတ္တေ၊ ရောက်လတ်သော်၊ ပုဏ္ဏဒီယံ၊ လပြည့်နေ့၌၊ တိတိာ  
တိတိာသည်။ ပန္နရသီ၊ တဆဲငါးလုံးသည်။ ဘဝေ၊ ဖြစ်၍၊ အပုဏ္ဏေ၊  
တဆဲငါးလုံးမပြည့်သည်။ ယဒိတိယာ၊ အကယ်၍ ဖြစ်ငြားအံ့။  
ဝိနကဗျ၊ နယုန်လ၌ တရက်သွင်း၍ ရက်ငင်ခြင်းကို၊ ပြကပ္ပယေ၊  
ကြည့်၍ကြံရာ၌။

အဓိပ္ပါယ်ကား။ ။ လပြည့်နေ့တို့၌၊ တိတိ(၁၅)လုံးပြည့်  
သော်၊ ဝါငယ်သာလျှင် ထပ်ရာ၌၊ ရက်မငင်ရ လပြည့်နေ့တို့၌။  
တိတိ(၁၅)လုံးမပြည့်ခဲ့သော်၊ နယုန်လ၌၊ တရက်သွင်းပြီး၊ ရက်  
ငင်ခြင်းပြု၍၊ ဝါကြီးထပ်ရာ၌၊ ဤရက်ငင်ခြင်း၌ ပုဏ္ဏာဘိတိ၊  
အာသဠိတို့၊ ညီစေရန်ဖြစ်သည်။

အဓိမာသ်တွက်ခြေ၊ ဝါဆိုလအတွင်းပြုခဲ့သော်၊ ထိုနှစ်၌  
ဝါထပ်ခြင်းကိုပြုကုန်ရာသည်။ ။ ထိုကြောင့်၊ ။ ရာဇမတ္တဏ်  
ဆရာခန့်ဆိုချက်ကား။

ဒွိမာဝါတိ၊ သသတိ၊ ဝိနကတ္တာ၊ ယာဝဇ္ဇန္န၊ ဂေဟံ၊ မာသေ  
ကတ္ထိ၊ ပတတိ၊ ဂဏိတေ-ယတြိမာသော၊ ဝိပုဗ္ဗောတကြာသဠ၊  
ဒွယမမိဂတံ၊ တန္တိထိဒ္ဓန္တ၊ ပိဒူဘိ၊ တပ္ပရိယန္တော၊ ဘဝတိ  
သဘိနော၊ ပုဏ္ဏမာသီဒွယေန၊ ။ (အတ္တကား) ဒွိမာဝါတိ၊  
လက္ခယံနှစ်ထပ်ကို၊ ဝိနကတ္တာ၊ တနင်္ဂနွေသည်။ ယာဝဇ္ဇန္န၊ ဂေဟံ၊  
ကြံရုံအိပ်တိုင်အောင်၊ ဇကတ္ထိမာသေ၊ တရသောလ၌၊ သသတိ။

ရဇ္ဇိ။ ဂဏိတေ၊ ရေတွက်အပ်သော။ ယတြ၊ အကြင်ကာလ၌။  
အဓိပုဗ္ဗောမာသော၊ အဓိမာသ်သည်။ ပတတိ၊ ကျ၏။ တတြ၊  
ထိုကာလ၌။ အာသဠဒွယံ၊ ဝါဆိုနှစ်လကို။ တန္တိထိဒ္ဓန္တ၊ ပိဒူဘိ၊  
ဟူးရားကျမ်း၌။ ထင်ရှားစွာ အဆုံးတိုင်အောင်၊ သိကုန်သော  
ပညာရှိတို့သည်။ အမိဂတံဆိုအပ်၍၊ သသိနော၊ လဇ္ဇိ၊ ပုဏ္ဏမာသီ  
ဒွယေန၊ ပုဏ္ဏမာသီ၊ နှစ်ခုအပေါင်းဖြင့်၊ တပ္ပရိယန္တော၊ ထို  
တနင်္ဂနွေ၏အဆုံးသည်၊ ဘဝတိ၊ ဖြစ်၍။

အဓိပ္ပါယ်ကား။ ။ ကြံရုံရာသီအတွင်း၊ အဓိမာသ်လလွန်  
တလတက်သော်၊ ထိုနှစ်၌ ဝါဆိုနှစ်လ၊ ပြုရာသည်။ သိဟ်အစရှိ  
သည်။ ရှစ်ရာသီအတွင်း၊ အဓိမာသ်လလွန်တလတက်သော်။  
ထိုတက်သော၊ အဓိမာသ်လလွန်ကို၊ လာလတံ သောနှစ်၌။ ဝါ  
ထပ်ခြင်းကိုပြုရာ၌။ ဤကဲ့သို့ဝါထပ်ခြင်းကို၊ ပြုသည်ရှိသော်၊  
တန့်ဆောင်မုန်းလ၊ ကျတ္တိကာအစရှိသည်။ ပုဏ္ဏဒီနက္ခတ်များ၌  
ညီညွတ်ခြင်းများသည်။

ပုဏ္ဏဒီနက္ခတ်ကား။

ကတ္တိကာမိ ဒွိဘာမာသာ၊ ဖဂ္ဂ၊ နောစ၊ တိတောမတော၊  
အန္တောပန္တော၊ တိတောဥယျော၊ ကတ္တိကာမိဗျဝတ္တာယ၊  
(အတ္တကား) ကတ္တိကာမိ၊ တန့်ဆောင်မုန်းလ အစရှိကုန်  
သော၊ မာသာ၊ လတို့သည်။ ကတ္တိကာမိ ဗျဝတ္တာယ၊ ကျတ္တိကာ  
နက္ခတ်အစရှိသော အပိုင်းအခြားအားဖြင့်၊ ဒွိဘာ၊ နှစ်လုံး-နှစ်လုံး  
သောနက္ခတ်ရှိကုန်၏။ ဖဂ္ဂ၊ နော၊ တပေါင်းလကိုကား။ တိတော၊  
သုံးလုံးသောနက္ခတ်ရှိ၏ဟူ၍။ မတော၊ သိအပ်၏။ အန္တောပန္တော၊  
သီတင်းကျွတ်-တော်သလင်းလကိုကား။ တိတော၊ သုံးလုံးသော  
နက္ခတ် ရှိ၏ဟု။ ဥယျော၊ သိအပ်၏။ ဟု ရာဇမတ္တဏ်ကျမ်း၌  
ပုဒ္ဒသမတွဲတွင်လာ၏။

အဘိဓာန်ဦကာဠိလည်း။ ။ တန့်ဆုံးစိကြဝေသည်လာသော  
ကြောင့်၊ တန့်ဆုံးလ-စိကြ သွားနက္ခတ်၊ ကဆုန်လ-ဝိသာခါ-အနု  
ရာဇ၊ နယုန်လ၊ ဇေဋ္ဌ၊ မုလ၊ ဝါဆိုလ ပြုပါသဠ၊ ဥတ္တရာသဠ၊

ဂါခေါင်လ၊ သရဝဏ်၊ နေယျိန္ဒ၊ တော်သလင်းလ၊ သတ္တမိဿ၊  
 ပြုပ္ပါရရပိုက်၊ ဥတ္တရာ ပရပိုက်၊ သီတင်းကျွတ်လ၊ ရေဝတီ  
 အဿဝဏီ၊ ဘရဏီ၊ တန်ဆောင်မုန်းလ- ကျတ္တိကာ၊ ရော  
 ဟဏီ၊ နတ်တော်လ၊ မိဂသီ၊ အဒြ၊ ပြာသိုလ၊ ပုဏ္ဏဗုဿ၊- ဗုဿ၊  
 တံပုံ တွဲလ၊ အဿလီသ၊ မာသ၊ တပေါင်းလ၊ ပြုပ္ပါဘရဂုဏ္ဏီ၊  
 ဥတ္တရာဘရဂုဏ္ဏီ၊ ဟသဒရာသီစောင့်နက္ခတ် ရှိကုန်သည်ဖြစ်၍။  
 ပုဏ္ဏဗီတီတီ ရာသီစောင့်နက္ခတ်တို့သည်။ ညီညွတ်စေရာသည်။

မဟာဝါအဋ္ဌကထာကျမ်း၌လည်း။ ။ ဥတ္တရာသဋ္ဌနက္ခတ္တော  
 ဝသည်ဖြင့်လာရှိသည်။ ရာသီစောင့် နက္ခတ်တီတီညီညွတ်သဖြင့်။  
 ဥတုရတုမှန်ကန်ပါသည်။

လောကဗီပနိဒိနိစ္ဆယကျမ်း၌လည်း။ ။ ဣမသ္မိံသာသနေ၊  
 နက္ခတ္တံပဋ္ဌာနဝသေနဂုတ္တံ။ (အတ္တကား) ဣမသ္မိံသာသနေ၊  
 ဤသာသနာတော်၌။ နက္ခတ္တံ၊ နက္ခတ်ကို။ ပဋ္ဌာနဝသေန၊ လိုရင်း  
 မချပဋ္ဌာန၏အစွမ်းအားဖြင့်။ ဂုတ္တံ၊ မိန့်တော်မူအပ်၏။

အဓိပ္ပာယ်ကား။ ။ ဤသာသနာတော်၌။ နက္ခတ်ကို ပဋ္ဌာန  
 ထား၍၊ ဟောတော်မူသောကြောင့်၊ ဝါထပ်မည်ဟု ဆုံးဖြတ်ထား  
 သောနှစ်၌။ တီတီ၊ ဘဋီ၊ ရာသီစောင့်နက္ခတ်များညီညွတ်ခဲ့သော်။  
 ဝါလယ်သာထပ်ရာ၏။ မညီညွတ်ခဲ့သော်။ ဝါကြီးထပ်ရာ၏ဟု။  
 နှစ်ဘက်ခြင်ထိ၊ ပညာရှိကြီးတို့၏ အဆုံးအဖြတ်တည်း။

ဝါဆိုဝါကပ်ခြင်း၏အရာ၌။ ။ ရာဇုနံ၊ မင်းတို့၏။ အနုဝတ္တိတုံ၊ အလိုသို့  
 လိုက်၍ကျင့်ခြင်း၌။ အနုဇာနာမိ၊ ငါတုရားခွင့်ပြုတော်မူ၏။ ။  
 ဤသို့ဖြတ်စွာတုရားဟောတော်မူသည်။

မဟာကလေး၏အယူ။ ။ ဗဟုပက္ခံ၊ များစွာသောအသင်းအပင်း  
 သို့၊ အနုဝတ္တိတုံ၊ လိုက်၍ကျင့်ခြင်း၌။ အနုဇာနာမိ၊ ငါတုရားခွင့်ပြု  
 တော်မူ၏။ ဤသို့တုရားဟောတော်မူခဲ့ပါ။ ဤအရာ၌ လောကီ၊  
 လောကုတ္တရာ၊ နှစ်ရပ်ပိုင်းခြား၍ ဆုံးဖြတ်ခြင်းသည်။ အထူး  
 ကောင်းမွန်သော၊ ဝါထပ်ရက်ငင်အဆုံးအဖြတ်ပေတည်း။

Yar Zar Aung



ဆန်း ကွယ် ယူနည် )

ဒံ-စွဲ - ဥ - သြ - ကျော်-စော-လှ-လင်

မြ သွင် ကောလဲ - ဦး-ခဲ - ညာဆဲ - ရှိ

မြန်-မျှ - သံ သော နံ-ဒေး ကန်-ကော်

စင်ဂျော် - မြန်ပေ -

( တနည်းဆန်း ကွယ် ယူနည် )

ဆော်-ခဲ-ခဲ ညို-လှ မျှိ-သော သော-

ဆော်-သြ - င ကျော် - စင် ဂျော် ဘူထံ

မွေး - သား မွေး မြ ဥ သြ ကျော်စော

လှ လင် - သူ မှတ် သင် - ကောလဲ

